

# 목 차

정 정 신 고 (보 고) .....	1
【 대표이사 등의 확인 】 .....	11
사 업 보 고 서 .....	12
【 대표이사 등의 확인 】 .....	13
I. 회사의 개요 .....	14
1. 회사의 개요 .....	14
2. 회사의 연혁 .....	21
3. 자본금 변동사항 .....	24
4. 주식의 총수 등 .....	25
5. 의결권 현황 .....	27
6. 배당에 관한 사항 등 .....	27
II. 사업의 내용 .....	29
III. 재무에 관한 사항 .....	66
1. 요약재무정보 .....	66
2. 연결재무제표 .....	68
3. 연결재무제표 주식 .....	75
4. 재무제표 .....	147
5. 재무제표 주식 .....	153
6. 기타 재무에 관한 사항 .....	211
IV. 감사인의 감사의견 등 .....	215
V. 이사의 경영진단 및 분석의견 .....	217
VI. 이사회 등 회사의 기관에 관한 사항 .....	222
1. 이사회에 관한 사항 .....	222
2. 감사제도에 관한 사항 .....	224
3. 주주의 의결권 행사에 관한 사항 .....	226
VII. 주주에 관한 사항 .....	227
VIII. 임원 및 직원 등에 관한 사항 .....	232
1. 임원 및 직원의 현황 .....	232
2. 임원의 보수 등 .....	233
IX. 계열회사 등에 관한 사항 .....	235
X. 이해관계자와의 거래내용 .....	237
XI. 그 밖에 투자자 보호를 위하여 필요한 사항 .....	240
【 전문가의 확인 】 .....	254
1. 전문가의 확인 .....	254
2. 전문가와의 이해관계 .....	254

# 정정 신고 (보고)

2015년 06월 01일

1. 정정대상 공시서류 : 사업보고서
2. 정정대상 공시서류의 최초제출일 : 2015.03.31
3. 정정사항

항 목	정정사유	정 정 전	정 정 후
지. 그 밖에 투자자 보호를 위하여 필요한 사항 4. 합병 등 사후정보	기재사항 추가	-	-

## 정정 전)

### 가. 영업양수

#### ○ 자동차사업부문의 영업양수

연결회사는 2010년 3월 23일을 양수기일로 하여 회사의 특수관계회사인 구, (주)대유에이텍으로부터 자동차부품 제조부문, 임대사업부문, 기타 관련 부대사업부문의 인적 및 물적설비와 관련되는 일체의 권리의무를 양수하였는 바, 그 내용은 다음과 같습니다.

#### (1) 승계한 자산 및 부채 (단위:천원)

구 분	금 액	
자산		74,166,842
Ⅰ. 유동자산	37,035,115	
Ⅱ. 비유동자산	37,131,727	
부채		75,612,549
Ⅰ. 유동부채	74,911,763	
Ⅱ. 비유동부채	700,786	
순자산		(1,445,707)

(2) 회사는 양수대가로 4,173백만원을 지급하였으며, 동 양수대가와 양수대상부문의 순자산공정가액 차액 5,619백만원을 영업권으로 계상하고 자동차사업부에 배분하였습니다.

○ ㈜디더블유에프씨로부터의 영업양수

연결회사는 2010년 11월 1일을 양수기일로 하여 회사의 특수관계회사였던 ㈜디더블유에프씨로부터 동사의 광주공장 영업에 대한 일체의 권리와 의무를 양수하였는 바, 그 내용은 다음과 같습니다.

(1) 승계한 자산 및 부채 (단위:천원)

구분	금 액	
자산		3,637,313
Ⅰ. 유동자산	2,868,650	
Ⅱ. 비유동자산	768,663	
부채		5,536,864
Ⅰ. 유동부채	5,525,408	
Ⅱ. 비유동부채	11,456	
순자산		(1,899,551)

(2) 회사는 양수대가로 3,345백만원을 지급하였으며, 동 양수대가와 양수대상부문의 순자산공정가액 차액 5,245백만원을 영업권으로 계상하고 자동차사업부에 배분하였습니다.

○ 레저사업부문의 영업양수

< (주)동우로부터 영업양수 >

연결회사는 2011년 중 (주)동강홀딩스와 공동으로 주식회사 동우로부터 경기도 포천시 소재 36홀 회원제 골프장시설과 관련된 인적 및 물적설비 및 일체의 권리의무를 양수하였는 바, 그 내용은 다음과 같습니다

- 승계한 자산 및 부채 (단위:천원)

구분	금 액	
자산	-	191,070,555
Ⅰ. 유동자산	9,972,205	-
Ⅱ. 비유동자산	181,098,350	-
부채	-	182,952,241
Ⅰ. 유동부채	56,620,829	-
Ⅱ. 비유동부채	126,331,412	-
순자산	-	8,118,314

※ 공동사업당사자는 양수대가로 37,000백만원을 지급하여, 동 양수대가와 양수대상 영업부문의 순자산공정가액 차액 28,882백만원을 영업권이 발생하였으며, 사업약정비율에 따라 연결회사의 지분 해당가액인 13,603백만원을 연결회사의 영업권으로 계상하였습니다

나. (주)대유위니아의 경영권 인수

연결종속기업인 (주)위니아대유는 2014년 11월 4일을 지분취득일로 하여 (주)대유위니아의 지분 67.7%를 인수 하였으며, 동 지분취득가액과 순자산공정가액의 차액은 18,342백만원은 영업권으로 35,313백만원은 상표권으로 배부하였습니다.

다. 분할 :

○ 태양광사업부의 물적분할

회사는 전기이전에 각 개별 사업 특성에 맞는 사업의 전문성 강화로 사업의 본원적 경쟁력을 확보하고, 시장의 변화에 능동적으로 대응하고자 태양광사업부문을 분할하여 신설회사인 주식회사 대유에스이를 물적분할의 형태로 설립하였습니다.

(1) 분할일정

구 분	일 자
이사회결의일	2010년 11월 09일
분할계획서 승인을 위한 주주총회일	2010년 12월 27일
분할기준일	2010년 12월 28일

(2) 분할에 따라 신설회사로 이전한 주요 자산 및 부채

분할신설회사로 이전된 자산 및 부채의 가액은 분할회사의 2010년 12월 27일자 임시주주총회의 승인을 받은 분할계획서 상에 첨부된 승계대상 목록에 의하되, 분할기준일 전까지 분할로 이전되는 해당사업부문에서 발생한 자산·부채의 증감사항을 가감하였습니다. 회사는 배정받은 주식의 취득원가와 신설회사로 이전된 자산·부채의 장부금액과의 차액을 유형자산처분이익 672,980천원과 유형자산처분손실 1,450,850천원으로 계상하였습니다.

정정 후)

가. 영업양수

○ 자동차사업부문의 영업양수(※2010.03.05 주요사항보고서 참조)

(1) 영업양수도의 상대방과 배경

- 1) 영업양수도의 상대방과 배경
- 가) 영업양수도의 상대방

구 분	영업 양수회사	영업 양도회사
상 호	(주)대유디엠씨	(주)대유에이텍
소 재 지	광주광역시 광산구 소촌동 825번지	광주광역시 광산구 소촌동 822번지

대표이사	윤 정 수	정 진 모
법인구분	유가증권 상장법인	비상장법인

나) 영업양수도의 배경

- 영업양수도의 목적

자동차사업 역량 집중을 통한 기업가치 증대 및 주주 이익 극대화를 목적으로 합니다.

- 양수도 하고자 하는 영업의 내용 및 범위

(주)대유에이텍의 자동차부품 제조부문과 임대사업부문 및 기타 관련 부대사업부문과관련되는 권리의무를 양수도 하고자 합니다.

(2) 영업양수도 당사회사의 개요

구 분		양수회사	양도회사
법 인 명		주식회사 대유디엠씨	주식회사 대유에이텍
대표이사		윤 정 수	정 진 모
주 소	본사	광주 광산구 소촌동 825번지	광주 광산구 소촌동 822번지
	연락처	031-737-7014	062-360-6825
설립연월일		1960년 1월 16일	1998년 11월 9일
납입자본금 (주1)		21,077 백만원	5,084 백만원
자 산 총 액 (주1)		91,886 백만원	81,998 백만원
결 산 기		12월 31일	12월 31일
종업원수 (주2)		65명	200명
주권상장 또는 코스닥상장일		1977년 1월 28일	해당사항 없음
발행주식의 종류 및 수		보통주 42,153,156주	보통주 1,016,867주

(주1) 양수회사의 납입자본금 및 자산총액은 2009년 9월 30일 기준이며, 양도회사의 납입자본금 및 자산총액은 2009년 12월 31일 기준 금액임.

(주2) 양수회사의 종업원수는 2009년 9월 30일 기준이며, 양도회사의 종업원수는 2009년 12월 31일 기준임

(3) 영업양수도의 내용

1) 영업양수도 형태 : 영업양도회사의 자동차부품 제조부문, 임대사업부문, 기타 관련 부대사업부문 영업 양수

2) 양수도하고자 하는 영업부문의 자산액, 매출액 또는 영업양수로 인하여 인수할 부채액

(단위 : 천원)

구 분	양수 · 도하는	영업 양수회사(*2)	비율(%)
-----	----------	-------------	-------

	영업부문(*1)		
자 산	70,859,456	85,008,521	83.4%
부 채	77,094,005	47,470,895	162.4%
매 출 액	150,563,797	137,654,174	109.4%

(*1)	(주)대유에이텍 2009년 12월 31일 재무제표 기준임
(*2)	(주)대유디엠씨 직전사업년도말(2008년 12월 31일) 기준임

양수도하려는 영업부문의 자산총액이 최근 사업연도말 현재 자산총액의 10% 이상이기 때문에 시행령 제171조 제1항에 따른 중요한 영업양수도에 해당합니다.

#### (4) 진행경과 및 일정

구 분		내 용
외부평가계약체결(의뢰)일		2009년 12월 10일
이사회결의일		2010년 02월 02일
주요사항보고서 제출일		2010년 02월 02일
영업양수도 계약일		2010년 02월 02일
영업양수도 주주총회를 위한 주주확정일		2010년 02월 19일
영업양수도 승인을 위한 주주총회일		2010년 03월 22일
주식매수청구권 행사기간	시작일	2010년 03월 22일
	종료일	2010년 04월 12일
영업양수도 기준일		2010년 03월 23일
양수도자산 등기일		2010년 04월 27일
기타일정	주주명부폐쇄공고 2010년 02월 04일(한국경제신문)	
	주주명부폐쇄기간 2010년 02월 20일~2010년 02월 26일	
	반대주주 의사통지기간 2010년 03월 05일~2010년 03월 19일	

#### (5) 영업양수도 전후의 재무사항 비교표

		(단위 : 백만원)						
대상회사	계정과목	예측		실적				비고
		1차연도 (2011년)	2차연도 (2012년)	1차연도(2011년)		2차연도(2012년)		
				실적	과리율	실적	과리율	
(주)대유에	매출액	181,094	184,584	224,447	23.94%	213,568	15.70%	-
이텍 영업양	영업이익	3,419	3,430	14,339	319.39%	9,342	172.36%	-
수분	당기순이익	-	-	9,853	-	410	-	-

\* 상기 예측자료는 2010.03.05 주요사항보고서에 첨부된 외부평가보고서상의 평가자료입니다.(외부평가기관 : 삼덕회계법인)

-예측치와 실적치 차이의 발생원인

매출액의 차이 원인: 추정시점에서의 고객사의 생산계획과 실제 생산현황과의 괴리

영업이익 차이 원인: 매출액의 증가에 따른 영업이익 확대

### ○ ㈜디더블유에프씨로부터의 영업양수

연결회사는 2010년 11월 1일을 양수기일로 하여 회사의 특수관계회사였던 ㈜디더블유에프씨로부터 동사의 광주공장 영업에 대한 일체의 권리와 의무를 양수하였는 바, 그 내용은다음과 같습니다.

(1) 승계한 자산 및 부채 (단위:천원)

구분	금액	
자산		3,637,313
Ⅰ. 유동자산	2,868,650	
Ⅱ. 비유동자산	768,663	
부채		5,536,864
Ⅰ. 유동부채	5,525,408	
Ⅱ. 비유동부채	11,456	
순자산		(1,899,551)

(2) 회사는 양수대가로 3,345백만원을 지급하였으며, 동 양수대가와 양수대상부문의 순자산공정가액 차액 5,245백만원을 영업권으로 계상하고 자동차사업부에 배분하였습니다.

(3) 영업양수도 전후의 재무사항 비교

		(단위 : 백만원)						
대상회사	계정과목	예측		실적				비고
		1차연도 (2011년)	2차연도 (2012년)	1차연도(2011년)		2차연도(2012년)		
				실적	과리율	실적	과리율	
(주)디더블 유에프씨 영업양수분	매출액	-	-	-	-	-	-	-
	영업이익	-	-	-	-	-	-	-
	당기순이익	-	-	-	-	-	-	-

※ 상기 디더블유에프씨로 광주공장 영업양수는 주요사항보고서 보고에 해당되지 않아 외부평가에 대한 해당사항이 없으며, 별도로 사업부문을 분리하여 실적을 집계하기가 곤란하므로 예측치 정보를 기재하지 않습니다.

### ○ 레저사업부문의 영업양수

(1)연결회사는 2011년 중 (주)동강홀딩스와 공동으로 주식회사 동우로부터 경기도 포천시

소재 36홀 회원제 골프장시설과 관련된 인적 및 물적설비 및 일체의 권리의무를 양수하였는 바, 그 내용은 다음과 같습니다

- 승계한 자산 및 부채

(단위:천원)

구 분	금 액	
자산	-	191,070,555
Ⅰ. 유동자산	9,972,205	-
Ⅱ. 비유동자산	181,098,350	-
부채	-	182,952,241
Ⅰ. 유동부채	56,620,829	-
Ⅱ. 비유동부채	126,331,412	-
순자산	-	8,118,314

※ 공동사업당사자는 양수대가로 37,000백만원을 지급하여, 동 양수대가와 양수대상 영업부분의 순자산공정가액 차액 28,882백만원을 영업권이 발생하였으며, 사업약정비율에 따라 연결회사의 지분 해당가액인 13,603백만원을 연결회사의 영업권으로 계상하였습니다

(2) 영업양수도 전후의 재무사항 비교

		(단위 : 백만원)						
대상회사	계정과목	예측		실적				비고
		1차연도 (2012년)	2차연도 (2013년)	1차연도(2012년)		2차연도(2013년)		
				실적	과리율	실적	과리율	
(주)동우 영업양수분	매출액	-	-	6,813	-	6,154	-	-
	영업이익	-	-	1,440	-	788	-	(주1)
	당기순이익	-	-	87	-	(45)	-	(주2)

상기 주식회사 동우의 레저사업부문 영업양수는 주요사항보고서 보고에 해당되지 않아 외부평가에 대한 해당사항이 없어 예측자료의 기재는 생략하며, 별도로 사업부문에 대한 실적만을 기재합니다.

나. ㈜대유위니아의 경영권 인수

(1) 개요

연결종속기업인 ㈜위니아대유는 2014년 11월 4일을 지분취득일로 하여 ㈜대유위니아의 지분 67.7%를 인수 하였으며, 동 지분취득가액과 순자산공정가액의 차액은 18,342백만원은 영업권으로 35,313백만원은 상표권으로 배부하였습니다.

(2) 거래상대방

본 자산양수도(주식매매계약) 거래의 매도상대방은 WINIAMANDO HOLDINGS B.V. 이며(이하 "매도인"이라 함), 계약체결일 현재 위니아만도 주식회사의 발행주식 16,792,761주(지분 100%)를 보유하고 있습니다.

1) 양수도(평가)대상 회사 개요



구분		평가대상회사
법인명		위니아만도 주식회사
대표이사		민원식
주소	본사	충청남도 아산시 탕정면 선문로 254번길
	연락처	02)3490-6030
설립 연월일		1999년 10월 06일
자본금		8,396백만원
자산총액		278,467백만원
결산기		12월
상장일		해당사항 없음
발행주식의 종류 및 수		보통주 16,792,761 주

2) 거래 대상자산

매도인이 보유 중인 위니아만도 주식회사의 지분 11,754,932주(지분 70%)입니다.

3) 자산 양수도 목적

위니아만도 주식회사의 지분 70%를 인수하기 위하여 설립된 회사에 대한 출자를 통한 사업영역을 다각화하고 및 향후 자동차부문과의 시너지창출을 최대화하여 기업경쟁력 강화하기 위함입니다.

(3) 자산양수도 진행경과 및 일정

일 정	내 용	비 고
2014년 10월 10일	당사 이사회결의 및 주식매매계약 체결	-
2014년 10월 14일	주식매매계약금 지급(10%, 80.5억)	-
2014년 10월 17일 ~2014년 10월 31일	실사 및 주식매매대금 조정	-
2014년 11월 04일	잔금 지급 및 거래종결	-

(4) 자산양수도(경영권인수) 전후의 재무사항 비교표

		(단위 : 백만원)						
대상회사	계정과목	예측		실적				비고
		1차연도 (2015년)	2차연도 (2016년)	1차연도(2015년)		2차연도(2016년)		
				실적	과리율	실적	과리율	
(주)대유위 니아	매출액	520,988	544,266			-	-	-
	영업이익	22,401	22,054			-	-	-
	당기순이익	-	-			-	-	-

\* 상기 예측자료는 2014.10.17 주요사항보고서에 첨부된 외부평가보고서상의 평가자료입니다.(외부평가기관 : 삼덕회계법인)

다. 분할 :

○ 태양광사업부의 물적분할

(1) 개요

회사는 전기이전에 각 개별 사업 특성에 맞는 사업의 전문성 강화로 사업의 본원적 경쟁력을 확보하고, 시장의 변화에 능동적으로 대응하고자 태양광사업부문을 분할하여 신설회사인 주식회사 대유에스이를 물적분할의 형태로 설립하였습니다.

(1) 분할일정

구 분		일 자
이사회결의일		2010년 11월 09일
분할계획서 작성일		2010년 11월 09일
주요사항보고서 제출일		2010년 11월 09일
분할주주총회 주주 기준일		2010년 11월 26일
분할계획서 승인을 위한 주주총회일		2010년 12월 27일
분할기일		2010년 12월 28일
분할보고총회일 또는 창립총회일		2010년 12월 28일
분할등기(예정)일		2010년 12월 30일
기타일정	주주명부폐쇄공고일	2010년 11월 11일
	주식명의개서정지기간	2010년 11월 27일 부터 2010년 11월 29일 까지
	주주총회소집통지서발송 및 소집공고일	2010년 12월 10일
	분할종료보고서제출일	2010년 12월 30일

(2) 분할에 따라 신설회사로 이전한 주요 자산 및 부채

분할신설회사로 이전된 자산 및 부채의 가액은 분할회사의 2010년 12월 27일자 임시주주총회의 승인을 받은 분할계획서 상에 첨부된 승계대상 목록에 의하되, 분할기준일 전까지 분할로 이전되는 해당사업부문에서 발생한 자산·부채의 증감사항을 가감하였습니다. 회사는 배정받은 주식의 취득원가와 신설회사로 이전된 자산·부채의 장부금액과의 차액을 유형자산처분이익 672,980천원과 유형자산처분손실 1,450,850천원으로 계상하였습니다.

[요약 분할대차대조표] (2010년 06월 30일 기준)

(단위: 백만원)

구분	분할 전	분할 후	
		분할되는 회사	분할신설회사
	대유에이텍	대유에이텍	대유에스이
1.유동자산	47,567	43,152	4,415
1.당좌자산	43,805	40,236	3,569
2.재고자산	3,762	2,916	846

II.비유동자산	119,534	111,661	14,360
1.투자자산	25,731	32,215	3
2.유형자산	88,190	73,869	14,322
3.무형자산	5,301	5,301	-
4.기타비유동자산	312	276	35
자 산 총 계	167,101 =====	154,813 =====	18,775 =====
I.유동부채	107,736	104,034	3,702
II.비유동부채	14,942	6,355	8,586
부 채 총 계	122,678 -----	110,389 -----	12,288 -----
I.자본금	25,077	25,077	6,000
II.자본잉여금	5,932	5,932	487
III.자본조정	(1,023)	(1,023)	
IV.기타포괄손익누계액	13,915	13,915	
V.이익잉여금	522	522	
자 본 총 계	44,423 -----	44,423 -----	6,487 -----
부채 및 자본총계	167,101 =====	154,813 =====	18,775 =====

주1) 상기 금액은 외부감사인의 반기검토자료를 기준으로 한 금액임.

주2) 상기 금액은 분할기일에 변동될 수 있으며, 2010년 12월 28일 24시 기준 이전대상이 확정된 후 공인회계사의 검토를 받아 최종 확정함.

주3) 분할신설법인의 자산·부채는 공정가액에 근거하여 산출되었으므로, 분할전 자산·부채와 분할 후 자산·부채액이 일치하지 않음.

(3) 합병등 전후의 재무사항비교표

		(단위 : 백만원)						
대상회사	계정과목	예측		실적				비고
		1차연도 (2011년)	2차연도 (2012년)	1차연도(2011년)		2차연도(2012년)		
				실적	과리율	실적	과리율	
(주)대유SE	매출액	-	-	40,864	-	58,039	-	-
	영업이익	-	-	1,363	-	1,500	-	-
	당기순이익	-	-	777	-	934	-	-

※ 당사가 (주)대유SE의 지분을 100% 가지고 있는 물적분할로, 외부평가에 대한 해당사항이 없어 예측치 정보를 기재하지 않습니다.

# 【 대표이사 등의 확인 】

## 확 인 서

우리는 당사의 대표이사 및 신고업무담당이사로서 이 공시서류의 기재내용에 대해 상당한 주의를 다하여 직접 확인·경토했 결과, 중요한 기재사항의 기재 또는 표시의 누락이나 허위의 기재 또는 표시가 없고, 이 공시서류에 표시된 기재 또는 표시사항을 이용하는 자의 중요한 오해를 유발하는 내용이 기재 또는 표시되지 아니 하였음을 확인합니다.

또한, 당사는 「주식회사의외부감사에관한법률」 제2조의2 및 제2조의3의 규정에 따라 내부회계관리제도를 마련하여 운영하고 있음을 확인합니다.(「주식회사의외부감사에관한법률」 제2조에 의한 외부감사대상법인에 한함)

2015 . 06 . 01

주식회사 대유에이텍

대 표 이 사 권 의 경



신고업무담당이사 박 건 민



# 사 업 보 고 서

(제 60 기)

사업연도      2014년 01월 01일      부터  
                  2014년 12월 31일      까지

금융위원회

한국거래소 귀중

2015 년    03 월    31 일

제출대상법인 유형 :

주권상장법인

면제사유발생 :

해당사항 없음

회    사    명 :

(주)대유에이텍

대 표 이 사 :

권 의 경

본 점 소 재 지 :

광주광역시 광산구 소촌로123번길 40-11 (소촌동)

(전 화) 062-942-8611

(홈페이지) <http://www.dayou.co.kr>

작 성 책 임 자 :

(직 책) 이사            (성 명) 박 건 민

(전 화) 062-940-8670

## 【 대표이사 등의 확인 】

### 확 인 서

우리는 당사의 대표이사 및 신고업무담당이사로서 이 공시서류의 기재내용에 대해 상당한 주의를 다하여 직접 확인·검토한 결과, 중요한 기재사항의 기재 또는 표시의 누락이나 허위의 기재 또는 표시가 없고, 이 공시서류에 표시된 기재 또는 표시사항을 이용하는 자의 중요한 오해를 유발하는 내용이 기재 또는 표시되지 아니하였음을 확인합니다.

또한, 당사는 「주식회사의외부감사에관한법률」 제2조의2 및 제2조의3의 규정에 따라 내부회계관리제도를 마련하여 운영하고 있음을 확인합니다.(「주식회사의외부감사에관한법률」 제2조에 의한 외부감사대상법인에 한함)

2015 . 03 . 31

주식회사 대유에이텍

대 표 이 사 권 의 경 (인)

신고업무담당이사 박 건 민 (인)

# I. 회사의 개요

## 1. 회사의 개요

가. 연결대상 종속회사 개황(연결재무제표를 작성하는 주권상장법인이 사업보고서, 분기·반기보고서를 제출하는 경우에 한함)

(단위 : 천원)

상호	설립일	주소	주요사업	직전사업연도말 자산총액	지배관계 근거	주요종속 회사 여부
(주)대유SE	2010.12.28	충청북도 충주시 대소원면 첨단산업1로 136	신재생에너지설비의 제조, 설치, 판매 및 관련사업	37,371,699	과반수 의결권 (회계기준서 1027호)	직전연도 자산총액이 지배회사 연결자산총액의 10% 이상인 종속회사
㈜스마트홀딩스	2011.04.18	광주광역시 동구 중앙로 199 (금남로4가)	골프장업, 금융업을 영위하는 회사 의 경영관리	101,891,237	상동	직전연도 자산총액이 지배회사 연결자산총액의 10% 이상인 종속회사
㈜대유중공업	2009.10.29	전라남도 나주시 남평읍 오계리 1014-5	자동차부품(H/A Rest) 제조 및 건설업	8,603,897	상동	해당없음
㈜스마트드림	2011.02.16	광주광역시 광산구 소촌로123번길 40-7 (소촌동)	중고자동차 판매업	429,153	상동	해당없음
(주)위니아대유	2014.09.26	광주광역시 광산구 소촌로123번길 40-12(소촌동)	산업용 및 가정용 냉장 냉동장비 제조외	306,319,516	상동	직전연도 자산총액이 지배회사 연결자산총액의 10% 이상인 종속회사

※ (주)스마트드림은 2015년 02월 05일 청산절차 완료로 소멸되었으며, 종속회사의 범위에서 제외될 예정입니다.

※ (주)위니아대유는 (주)대유위니아의 경영권을 인수하기 위하여 설립된 회사(SPC)이며, 2014년 11월 04일 최종 출자하고 종속회사로 편입하였습니다.

### 1-1. 연결대상회사의 변동내용

구분	자회사	사유
신규 연결	(주)위니아 대유	당기 중 신설
	-	-
연결 제외	-	-
	-	-

## 나. 연결회사에 대한 세부개요

### [ 대유에이텍 ]

#### (1) 회사의 법적, 상업적 명칭

당사의 명칭은 『주식회사 대유에이텍』 이고, 영문으로는 DAYOU A-TECH CO.,LTD.입니다. 단, 약식으로 표기하는 경우에는 『(주)대유에이텍』 라고 표기합니다.

#### (2) 설립일자

당사는 1960년 01월 16일에 설립되었으며, 유가증권시장 상장일은 1977년 01 월 28일입니다.

#### (3) 본사의 주소, 전화번호 및 홈페이지 주소

- 주 소 : 광주광역시 광산구 소촌로123번길 40-12 (소촌동)
- 전화번호 : 062 - 942- 8611
- 홈페이지 : <http://www.dayou.co.kr>

#### (4) 중소기업 해당여부

당사는 중소기업기본법 제2조의 중소기업에 해당하지 않습니다.

#### (5) 주요 사업의 내용

당사는 자동차 SEAT제조, 도소매 및 수출입업, 비철금속 및 비철금속 합금소재와 가공품의 제조 및 판매업, 부동산 임대업을 주사업으로 하고 있습니다.

자동차시트사업부문은 자동차용 의자 완제품(SEAT A'SSY)을 제조가공하여 기아자동차 및 쌍용자동차에 납품하고 있으며, 광주시트사업부에서는 스포티지R(SL), 올뉴쏘울(PS), 올뉴카렌스(RP), 봉고III(1톤)트럭, 군수 및 해외CKD를 기아자동차 광주공장에, 화성시트사업부에서는 K9(KH) RrSEAT 및 코란도 스포츠(Q150)와 코란도 투리스모(A150)를 각각 현대엠시트와 쌍용자동차에 공급하고 있습니다.

AL소재사업부문은 주원료인 알루미늄(AL INGOT)을 수입하여 용탕 및 AL-Wheel 주조품의 형태로 납품하고 있으며, 2013년 초 전북익산 왕궁농공단지에 7,300평(합금공장 3,000평, 자동차용AL-Wheel주조공장 4,300평) 규모의 공장을 증설하여 용탕과 주조품, 알루미늄휠을 제조하여 (주)대유소재에 공급, 시중판매, 기타(산화재)를 판매하고 있습니다. 2012년 09월에는 전라북도 완주군과 투자협약을 체결하고 자동차부품산업의 발전을 위하여 부지(7,130평) 및 건물(6,530평)을 매입하였으며, 2013년 06월 최종 기계설비 등에 대한 투자가 완료되어 제품을 양산하고 있습니다.

부동산 임대사업부문은 경기도 성남시 중원구에 위치한 아파트형공장을 통하여 임대수익을 창출하고 있습니다. 당 보고서일 현재 투자부동산으로 계정대체되어 있으며 외부평가기관의 평가금액은 36,278백만원(평가법인: 경일감정평가법인)으로 추정되었습니다. 또한 서울시 강남구 역삼동에 사무실 및 임대목적용 건물을 신축하였습니다.

#### (6) 신용평가에 관한 사항

- ① 평가일 : 2014년 4월 21일
- ② 신용평가전문기관명 : NICE신용평가정보(주)



③ 당사의 신용등급

기업신용평가 등급	현금흐름 등급	Watch 등급
BBB-	CF3	정상

④ 신용등급체계

- 기업신용등급

해당기업의 신용도를 채무상환능력과 재무건전성 등의 관점에서 산출하여 신용위험의 정도를 측정하는 지표입니다.

신용상태	신용등급	신용등급의 정의
우수	AAA	상거래를 위한 신용능력이 최우량급이며, 환경변화에 충분한 대처가 가능한 기업임.
	AA	상거래를 위한 신용능력이 우량하며, 환경변화에 적절한 대처가 가능한 기업임.
	A	상거래를 위한 신용능력이 양호하며, 환경변화에 대한 대처능력이 제한적인 기업임.
양호	BBB	상거래를 위한 신용능력이 양호하나, 경제여건 및 환경악화에 따라 거래안정성 저하가능성이 있는 기업임.
보통	BB	상거래를 위한 신용능력이 보통이며, 경제여건 및 환경악화에 따라 거래안정성 저하가 우려되는 기업임.
	B	상거래를 위한 신용능력이 보통이며, 경제여건 및 환경악화 시에는 거래안정성 저하가능성이 높은 기업임.
열위	CCC	상거래를 위한 신용능력이 보통이하이며, 거래안정성 저하가 예상되어 주의를 요하는 기업임.
	CC	상거래를 위한 신용능력이 매우 낮으며, 거래의 안정성이 낮은 기업임.
	C	상거래를 위한 신용능력이 최하위 수준이며, 거래위험 발생가능성이 매우 높은 기업임.
부실	D	현재 신용위험이 실제 발생하였거나 신용위험에 준하는 상태에 처해있는 기업임.
평가제외	R	1년 미만의 결산재무제표를 보유하거나, 경영상태 급변(합병, 영업양수도, 업종변경 등)으로 기업신용평가등급 부여를 유보하는 기업임.

※ 상기 신용등급은 평가자의 필요에 따라 각 등급을 +, 0, -로 세분화 할 수 있습니다.

- 현금흐름등급

현금흐름의 건전성에 따라 기업의 지급능력(상환능력)을 분류한 기호입니다.

현금흐름등급	현금흐름등급의 정의
CF1(우수)	현금흐름창출능력이 최상급인 유동성 우수기업
CF2(양호)	영업활동의 수익성 양호하고, 투자수요를 충분히 감당할 수 있는 상태

CF3(보통)	영업활동 현금흐름은 양호하나 신규투자를 위해서는 외부자금을 조달해야 하는 상태
CF4(열위)	연간 창출한 현금흐름으로 운전자금 투자수요금액을 총당하지 못하는 보통이하의 상태
CF5(위험)	당기의 현금흐름 수익성이 적자인 위험 상태
CF6(부실)	현금흐름이 2년 연속 적자로서 수익성이 매우 열악한 상태

- Watch 등급

신용등급 산출이후의 기간별 신용도의 변화를 감시하기 위한 목적에서 신용도에 영향을 미칠 수 있는 기업체 신상의 변화를 일일점검하는 도구입니다.

Watch 등급	Watch 등급 정의
정상	최근 기업 내/외부 환경의 변화가 발생하지 않았음.
유보	최근 기업 내/외부 환경의 변화가 발생하였으나, 기업의 신용도 변화에 유의미한 영향을 미치는 수준은 아님.
관찰	최근 부실 징후가 포착되었거나, 경제 여건 및 환경 악화 시에 거래 안정성이 저하될 가능성이 높은 기업.
주의	최근 부실 징후가 포착되었거나, 향후 거래 안정성 저하가 예상되는 기업. 향후 채무불이행 가능성이 존재하므로 채권 및 신용관리에 주의를 요함.
경보	최근 연체 및 연체에 준하는 신용 사건이 발생한 기업으로, 향후 채무불이행 가능성이 높은 수준임. 채권 및 신용관리에 상당한 주의를 요함.
위험	최근 상당한 연체 및 연체에 준하는 신용 사건이 발생했던 기업으로, 단기간 내 채무불이행 가능성이 매우 높은 수준임. 향후 발생가능한 채무불이행에 대한 대비책이 필요함.
회수의문	금융기관에 부담하는 채무에 대해 90일 이상 연체 및 그에 준하는 신용사건이 발생한 기업. 채무불이행에 대한 대비책이 필요함.
휴폐업	피흡수합병, 휴폐업, 청산
부도	부도 및 부도에 준하는 신용 사건이 발생한 기업. 채무불이행에 대한 대비책이 필요함.

(7) 회사가 영위하는 목적사업

회사 정관상 기재되어 있는 목적사업은 아래와 같습니다

목적사업
------

1. 자동차 및 부품 제조, 도소매 및 수출입업
2. 컴퓨터 및 컴퓨터 주변기기관련 부품 및 제품의 개발, 제조, 도소매 및 수출입업
3. 통신 단말기 및 부품의 설계, 개발, 제조, 도소매 및 수출입업
4. 부동산 개발, 임대업
5. 무역업
6. 금융업
7. 탄소나노튜브제조업
8. 비철금속 및 비철금속 합금소재와 가공품의 제조 및 판매업
9. 종합건설업
10. 사업경영 및 관리 자문업

## (8) 계열회사의 현황

당사는 본 보고서 제출기준일 현재 당사를 제외하고 총 6개의 계열회사와 5개의 자회사가 있으며, 자세한 사항은 "VI. 이사회 등 회사의 기관 및 계열회사에 관한 사항-4. 계열회사 등의 현황"을 참조하시기 바랍니다.

## [ (주)대유SE ]

### (1) 회사의 법적, 상업적 명칭

당사의 명칭은 '주식회사 대유에스이'라고 표기합니다. 또한 영문으로는 DAYOU SECo.,Ltd.라 표기합니다.

### (2) 설립일자

당사는 주식회사 대유에이텍으로부터 태양광부문 관련 자산·부채를 물적분할하여 2010년 12월 28일 설립되었습니다.

### (3) 본사의 주소, 전화번호 및 홈페이지 주소

- 주 소 : 충청북도 충주시 대소원면 첨단산업1로 136
- 전 화 : 043 - 845 - 8611
- 홈페이지: 없음

### (4) 중소기업 해당여부

당사는 보고서 제출일 현재 중소기업기본법 제2조에 의한 중소기업에 해당하지 않습니다.

### (5) 주요 사업의 내용

당사는 태양광 모듈 조립 생산과 2011년부터 모듈자재 백시트사업, 김제소재 LPI연료탱크의 영업 및 판매를 주사업으로 하고 있습니다. 태양광사업부는 태양광 모듈과 백시트를 현대중공업그룹에 공급하고 있으며, 자동차사업부(LPI연료탱크의) 경우 현대자동차와 기아자동차 그리고 GM코리아에 공급하고 있습니다.

2015년 각 사업부별 매출 계획은 태양광사업부 51,500백만원, 자동차사업부 26,200백만원으로 77,700백만원을 달성하기 위해 노력할 것입니다.

## [(주)스마트홀딩스(몽베르CC)]

### (1) 회사의 법적, 상업적 명칭

당사의 명칭은 '주식회사 스마트홀딩스'라고 표기합니다.

### (2) 설립일자

당사는 2011년 04월 18일 설립되었습니다.

### (3) 본사의 주소, 전화번호 및 홈페이지 주소

- 주 소 : 광주광역시 동구 중앙로 199
- 전 화 : 031 - 737 - 7018
- 홈페이지: [www.montvertcc.com](http://www.montvertcc.com)(몽베르CC)

### (4) 중소기업 해당여부

당사는 보고서 제출일 현재 중소기업기본법 제2조에 의한 중소기업에 해당하지 않습니다.

### (5) 주요 사업의 내용

당사는 골프장 레저시설 개발 및 운영 등의 사업을 영위하고 있습니다. 2011년 10월 5일 (주)동강홀딩스와 공동사업약정을 체결하고, 주식회사 동우로부터 경기도 포천시소재 36홀 회원제 골프장시설을 공동으로 양수하여 운영(민법상 조합계약)하고 있습니다. 몽베르CC는 경기북부의 수려한 자연을 그대로 하여 복원시킨 36홀코스 회원제골프장으로써 국내 최고수준의 골프코스를 경비하여 "대한민국 베스트 골프코스" 및 "친환경 베스트 골프장"으로 여러차례 선정되었습니다. 또한 골프장 주위로 명성산과 망무봉이 둘러싸고 있으며 아름다운 산정호수가 위치해 있어 골프와 함께 볼거리, 먹거리, 즐길거리 등을 한번에 느낄수 있는 환경을 갖추고 있습니다.

2015년에는 적극적인 마케팅을 통하여 14,800백만원 매출목표 달성을 위해 노력할 것입니다

## [(주)위니아대유 ( (주)대유위니아 ) ]

### (1) 회사의 법적, 상업적 명칭

당사의 명칭은 '주식회사 위니아대유'라고 표기합니다.

### (2) 설립일자

당사는 2014년 09월 26일 설립되었습니다.

### (3) 본사의 주소, 전화번호 및 홈페이지 주소

- 주 소 : 광주광역시 광산구 소촌로123번길 40-12 (소촌동)
- 전 화 : 062-940-8670
- 홈페이지: [www.dayou-winia.com](http://www.dayou-winia.com) ( (주)대유위니아 )

### (4) 중소기업 해당여부

당사는 보고서 제출일 현재 중소기업기본법 제2조에 의한 중소기업에 해당하지 않습니다.

## (5) 주요 사업의 내용

당사는 2014년 11월 (주)대유위니아의 지분 70%를 인수하기 위하여 설립된 회사로써 산업용 및 가정용 냉장 냉동장비 제조, 기타 서비스업 등을 주업으로 하고 있습니다.

(주)대유위니아는 에어컨 전문브랜드인 위니아 출시에 이어, 국내 최초 김치냉장고 덤채를 개발하여 식품 냉장의 새로운 지평을 열어, 사회 문화적 변화를 선도하는 명실상부한 대한민국 대표 가전 브랜드로 자리매김 하였습니다. 특히 김치냉장 부문에서는 뛰어난 기술력을 바탕으로 10년 연속 NCSI(국가고객만도) 1위, 16년 연속 대한민국 브랜드스타상(김치냉장 부문) 수상, 16년 연속 한국 산업 브랜드 파워 1위, 국가브랜드 경쟁력 지수 1위 등 견고한 브랜드 파워를 쌓아가고 있다.

또한 2015년 초 공기청정기 제품인 위니아 에어워셔가 세계4대 디자인상 중 하나인 '2015 IF디자인 어워드' 수상함으로써 실용주의를 근간으로 한 차별화된 디자인 또한 인정받는 계기가 되었다.

당사는 2014년 11월 대유그룹에 인수된 후 위니아와 덤채를 주축으로 고객의 라이프 스타일을 선도하는 1등 종합 가전업체라는 비전을 가지고 새로운 아이템 개발 및 사업 포트폴리오 강화는 물론, 고객에게 새로운 가치를 제공하기 위해 총력을 다함으로써 2015년 516,200백만원의 매출 달성을 위해 최선의 노력을 다할 예정이다.

기타의 자세한 사항은 동 보고서의 'II 사업의 내용' 을 참조하시기 바랍니다.

## 2. 회사의 연혁

### 가. 회사의 본점소재지 및 그 변경

보고서 제출기준일 현재 공시대상기간동안 해당사항 없습니다.

### 나. 경영진의 중요한 변동

보고서 제출기준일 현재 대표이사는 정진모 단독대표이사 체제이며, 최근 5사업연도의 대표이사 변동내역은 다음과 같습니다.

변동년월	변동내역	변동 후 대표이사 현황
2009.03.30	정진모 대표이사 사임 대표이사 윤정수 취임	윤정수
2010.03.23	대표이사 정진모 취임	정진모, 윤정수
2011.03.25	윤정수 대표이사 사임	정진모
2014.12.01	정진모 대표이사 사임	권의경

### 다. 상호의 변동

□ 2010. 07. 01 : (주)대유디엠씨 -> (주)대유에이텍 (자동차부품사업의 역량강화)

### 라. 회사가 화의, 회사정리절차 그 밖에 이에 준하는 절차를 밟은 적이 있거나 현재 진행 중인 경우 그 내용과 결과

당사는 보고서 제출기준일 현재 해당사항이 없습니다.

### 마. 합병 등의 내용

#### (1) 물적분할: 정보통신사업부, 중공업사업부 및 태양광사업부의 물적분할

당사는 선택과 집중을 통해서 경기변동에 따른 영업위험을 분산시키고 경영효율성 증대를 통한 시너지 효과 극대화를 위하여 전문경영과 책임경영을 실현하고자 하였으며, 복잡한 조직구조에 따른 규모의 비경제를 제거함으로써 경영효율성을 제고하고, 각 사업부문별로 최적화된 경영자원을 효율적으로 배분함으로써 변화하는 경영환경에 탄력적이고 전략적인 대응능력을 제고함과 동시에 경영위험 최소화와 기업가치 향상을 추구하고, 사업부문별 책임 경영체제를 한층 강화하여 신설회사의 새로운 도약을 위한 발판을 마련하고자 단순물적분할을 시행하였습니다. 본 분할 관련 상세내역은 2009년 9월 03일, 2010년 11월 09일에 공시한 분할결정공시를 참조하시기 바랍니다.

#### (2) 영업양수: 자동차부품 제조부문 등 사업양수 및 우레탄FORM제조부문 사업양수

당사는 2010년 2월 2일 자동차부품 제조부문, 임대부문 및 기타 관련 부대사업부문과관련되는 권리의무를 양수도하여 경영통합 및 역량 집중을 통한 안정적인 매출기반확보로 기업가치 증대 및 주주 이익 극대화를 목적으로 영업양수 결정을 하였으며, 상세내역은 2010년 2월 2일 영업양수결정공시 및 주요사항보고서(중요한 영업양수도 결정)를 참조하시기 바랍니다.

마. 회사의 업종 또는 주된 사업의 변화

회계기간	의결기관	업종 및 주된사업의 변화		비 고
		추가	삭제	
제56기(2010년)	임시주주총회 (‘10.12.27)	-	-신재생 에너지설비의 제조, 설치, 판매 및 관련사업	물적분할 - 태양광사업부문
제55기(2009년)	임시주주총회 (‘09.10.15)	-	- 유·무선 통신장비, 방송통신장비 제조 및 도·소매업 - 전자,통신부품 제조 및 도·소매업 - 별정통신 사업 및 회선 재판매업 - 인터넷 정보제공 서비스업 - 정보통신장비 공사업 - 정보통신장비 유지보수 서비스업 - 컴퓨터시스템 설계 및 자문업 - 소프트웨어, 하드웨어 자문, 개발 및 공 급업 - 전자상거래업 - 선박건조업과 선박구성부분품 제조업	물적분할 - 정보통신사업부문 - 중공업사업부문

아. 그 밖에 경영활동과 관련된 중요한 사항의 발생내용

1) 당해회사의 중요 경영사항

회사명	주요 연혁
-----	-------

(주)대유에이텍	2009.02	현대중공업주식회사와 태양광발전모듈 OEM기본계약 체결
	2009.05	태양광발전모듈 신규투자 결정
	2009.09	회사분할 결정(정보통신사업부, 중공업사업부 단순물적분할)
	2010.02	자동차사업부분관련 영업양수 결정
	2010.07	주식회사 대유디엠씨에서 주식회사 대유에이텍으로 상호 변경
	2010.11	회사분할 결정(태양광사업부 단순물적분할)
	2010.12	전북익산시 왕궁면 광암리(부지면적:9,678㎡)합금공장 신축
	2011.01	현대다이모스(주)와 뉴카렌스(UN)후속 단일판매·공급계약 체결
	2011.05	제14차 무기명식이권부무보증분리형신주인수권부사채(160억원) 발행
	2011.05	전북익산시 왕궁면 광암리(부지면적:14,319㎡) 주조공장 신축
	2011.08	현대다이모스(주) 신규개발차종 시트 공급업체로 확정
	2011.12	한국무역협회 1억불 수출탑 수상/대표이사 지식경제부장관상 수상
	2012.01	광주광역시청 유망중소/중견기업(히든챔피언) 선정
	2012.09	전주과학산업단지 내 (주)나노샤인텍 소유 토지및건물 일괄매입(경매)
	2012.09	전라북도 완주군과 전주과학산업단지내 투자협약 체결
	2012.11	제14회차 무보증분리형신주인수권부사채(160억원) 전액 조기상환
	2012.11	그린손해보험(주) 인수관련 자베즈파트너스 컨소시엄 참여결정
	2013.01	2013년 현대기아차 「올해의 협력사賞」 노사협력부분 수상
	2013.02	완주지점 설치( 전라북도 완주군 봉동읍 완주산단 2로 251)
	2013.05	자베즈제이호사모투자전문회사(PEF) 출자완료(총 출자액 400억)
	2013.04	한국수출입은행과 중소·중견기업 동반성장 지원 상생협약체결
	2013.08	자베즈제이호사모투자전문회사(PEF) 출자지분 처분
	2013.12	현대모비스 우수협력사상 수상
	2013.12	일자리창출 유공 대통령 표창
	2013.12	현대다이모스(주)와 스포티지R 후속(QL) 및 쏘울 전기차(PS-EV Car)
		자동차용의자 완제품 공급업체 선정
	2014.04	쏘울 전기차(PS-EV Car) 자동차용의자 완제품 양산
2014.07	2014년 상반기 현대모비스 우수협력사상 수상	
2015.01	2014년 지역경제활성화 우수기업 전라북도 도지사 표창	
2015.01	대유그룹 출범식	

2) 연결대상 종속회사의 중요 경영사항

회사명	주요 연혁
-----	-------



(주)대유SE	2010.12 법인 설립 2011.02 태양광모듈 생산라인을 40MW에서 80MW로 추가증설 2011.03 ISO 9001:2008 인증 획득(한국품질재단) 2011.04 ISO 14001 인증 획득 (한국품질재단) 2011.05 (주)캐놀의 LPI탱크 영업권 및 판매권을 양수 2011.06 현대자동차, 기아자동차, GM코리아 등 1차 협력사 등록 2013.05 한국LPG산업협회 일반용 LPG용기(20kg) 공급계약 체결 2013.08 태양광 자체모듈 국내인증(모델명 : DS-250SG-A01, DS-250MG-C01) 2014.02 (주)캐놀의 토지 및 건물, 기계기구 등 자산양수(양수대가:5,392백만원) 2014.11 GM 우수품질 공급업체 수상
(주)대유중공업	2009.10 법인설립 2010.01 (주)대유글로벌 흡수합병 2010.04 전기공사업 면허취득 2012.12 신재생에너지 설비 설치기업 신고 2013.10 토공사업 면허취득 2014.06 ISO 9001인증획득
(주)스마트홀딩스	2011.04 법인설립 2011.11 (주)동우로부터 몽베르CC 골프장(36홀, 회원제)사업부문 영업양수 2012.06 참마루배 한국미드아마추어 대회실시(대유몽베르CC) 2013.08 제9회 클럽챔피언대회 실시(대유몽베르CC) 2013.09 친환경 베스트 골프장 선정(대유몽베르CC)(레저신문)
(주)위니아대유	2014.09 법인설립 2014.11 (주)위니아대유 경영권 인수(지분율 67.7%)

### 3. 자본금 변동사항

증자(감자)현황

(기준일 : 2014년 12월 31일 )

(단위 : 원, 주)

주식발행 (감소)일자	발행(감소) 형태	발행(감소)한 주식의 내용				비고
		주식의 종류	수량	주당 액면가액	주당발행 (감소)가액	
2007.03.17	유상증자(주주배정)	보통주	9,727,651	500	660	-
2009.12.02	유상증자(제3자배정)	보통주	8,000,000	500	500	-
2010.10.23	유상증자(주주배정)	보통주	11,000,000	500	710	-
2010.11.03	신주인수권행사	보통주	328,947	500	608	13회차
2010.11.29	신주인수권행사	보통주	822,368	500	608	13회차
2010.12.10	주식매수선택권행사	보통주	180,717	500	846	-
2011.02.21	신주인수권행사	보통주	822,368	500	608	13회차
2011.04.11	주식매수선택권행사	보통주	34,890	500	846	-

2011.11.04	신주인수권행사	보통주	493,421	500	608	13회차
2012.01.04	주식매수선택권행사	보통주	15,680	500	846	-
2012.05.26	유상증자(주주배정)	보통주	17,000,000	500	1,260	-
2012.09.17	신주인수권행사	보통주	994,646	500	1,870	14회차
2012.11.29	신주인수권행사	보통주	2,583,237	500	1,742	14회차
2014.02.12	신주인수권행사	보통주	822,368	500	608	13회차
2014.10.23	신주인수권행사	보통주	128,534	500	1556	14회차
2014.11.17	신주인수권행사	보통주	192,802	500	1556	14회차
2014.11.26	신주인수권행사	보통주	514,138	500	1556	14회차
2014.12.08	신주인수권행사	보통주	192,802	500	1556	14회차
2014.12.17	신주인수권행사	보통주	321,336	500	1556	14회차

### 미상환 신주인수권부사채 등 발행현황

(기준일 : 2014년 12월 31일 )

(단위 : 백만원, 주)

종류\구분	발행일	만기일	권면총액	행사대상 주식의 종류	신주인수권 행 사가능기간	행사조건		미행사신주인수권부사채		비고
						행사비율 (%)	행사가액	권면총액	행사가능주식수	
무보증사모신주인수권부사채	2011.05.09	2015.05.09	16,000	기명식보통주	2012.05.09 ~ 2015.04.09	100%	1,556	7,540	4,845,758	-
합 계	-	-	16,000	-	-	-	-	7,540	4,845,758	-

(\*)2012년 11월 09일 제14회 무기명식 이권부 무보증 사모 신주인수권부사채의 사채 160억원 전부 상환완료 하였습니다.

## 4. 주식의 총수 등

### 가. 주식의 총수

당사의 정관에 의한 발행할 주식의 총수는 400,000,000주(1주의 금액:500원)이며 보고서 작성기준일 현재까지 발행한 주식의 총수는 보통주 93,908,259주입니다. 감자,이익소각 등으로 현재까지 감소한 주식의 총수는 보통주 8,656,461주이며 현재 보유중인 자기주식수는 77주이고 보고서 작성기준일 현재 유통주식수는 보통주 85,251,721주입니다

### 주식의 총수 현황

(기준일 : 2014년 12월 31일 )

(단위 : 주)

구 분	주식의 종류			비고
	보통주	종류주식	합계	
I. 발행할 주식의 총수	400,000,000	-	400,000,000	-
II. 현재까지 발행한 주식의 총수	93,257,871	-	93,257,871	-

III. 현재까지 감소한 주식의 총수	8,656,461	-	8,656,461	-
1. 감자	8,656,461	-	8,656,461	-
2. 이익소각	-	-	-	-
3. 상환주식의 상환	-	-	-	-
4. 기타	-	-	-	-
IV. 발행주식의 총수 (II-III)	86,601,410	-	86,601,410	-
V. 자기주식수	77	-	77	-
VI. 유통주식수 (IV-V)	86,601,333	-	86,601,333	-

### 자기주식 취득 및 처분 현황

(기준일 : 2014년 12월 31일 )

(단위 : 주)

취득방법	주식의 종류	기초수량	변동 수량			기말수량	비고	
			취득(+)	처분(-)	소각(-)			
배당 가능 이익 범위 이내 취득	장내 직접 취득	보통주	-	-	-	-	-	
		종류주식	-	-	-	-	-	
	장외 직접 취득	보통주	-	-	-	-	-	
		종류주식	-	-	-	-	-	
	공개매수	보통주	-	-	-	-	-	
		종류주식	-	-	-	-	-	
	소계(a)	보통주	-	-	-	-	-	
		종류주식	-	-	-	-	-	
	신탁 계약에 의한 취득	수탁자 보유수량	보통주	-	-	-	-	-
			종류주식	-	-	-	-	-
		현물보유수량	보통주	-	-	-	-	-
			종류주식	-	-	-	-	-
		소계(b)	보통주	-	-	-	-	-
			종류주식	-	-	-	-	-
기타 취득(c)	보통주	77	-	-	-	77	-	
	종류주식	-	-	-	-	-	-	
총 계(a+b+c)	보통주	77	-	-	-	77	-	
	종류주식	-	-	-	-	-	-	

### 다. 다양한 종류의 주식

보고서 제출기준일 현재 해당사항이 없습니다.

## 5. 의결권 현황

(기준일 : 2014년 12월 31일 )

(단위 : 주)

구 분	주식의 종류	주식수	비고
발행주식총수(A)	보통주	86,601,410	-
	종류주식	-	-
의결권없는 주식수(B)	보통주	77	자기주식
	종류주식	-	-
정관에 의하여 의결권 행사가 배제된 주식수(C)	보통주	-	-
	종류주식	-	-
기타 법률에 의하여 의결권 행사가 제한된 주식수(D)	보통주	-	-
	종류주식	-	-
의결권이 부활된 주식수(E)	보통주	-	-
	종류주식	-	-
의결권을 행사할 수 있는 주식수 (F = A - B - C - D + E)	보통주	86,601,333	-
	종류주식	-	-

## 6. 배당에 관한 사항 등

### 가. 당사의 배당에 관한 중요한 정책 및 배당의 제한에 관한 사항

당사 정관은 배당에 관하여 다음과 같이 정하고 있습니다

#### 【 정관 제33조의2(이익금의 처분) 】

본 회사는 매사업연도의 처분전이익잉여금을 다음과 같이 처분한다.

- (1) 이익준비금
- (2) 기타의 법정적립금
- (3) 배당금
- (4) 임의적립금
- (5) 기타의 이익잉여금처분액

#### 【 정관 제34조 (이익배당) 】

- (1) 이익의 배당금은 금전과 주식 및 기타의 재산으로 할 수 있다.
- (2) 제1항의 배당은 매 결산기말 현재의 주주명부에 기재된 주주 또는 등록된 질권자에게 지급한다.
- (3) 제1항의 배당금의 지급청구권은 5년간 이를 행사하지 아니하면 소멸시효가 완성한다.
- (4) 제3항의 시효의 완성으로 인한 배당금은 본 회사에 귀속한다.

나. 최근 3사업연도 배당에 관한 사항

구 분	주식의 종류	제60기	제59기	제58기
주당액면가액 (원)		500	500	500
(연결)당기순이익(백만원)		10,558	8,477	3,666
주당순이익 (원)		17	64	42
현금배당금총액 (백만원)		4,330	2,533	2,533
주식배당금총액 (백만원)		-	-	-
(연결)현금배당성향(%)		41.0	29.9	69.1
현금배당수익률 (%)	보통주	3.0	2.7	2.0
	종류주식	-	-	-
주식배당수익률 (%)	보통주	-	-	-
	종류주식	-	-	-
주당 현금배당금 (원)	보통주	50	30	30
	종류주식	-	-	-
주당 주식배당 (주)	보통주	-	-	-
	종류주식	-	-	-

## II. 사업의 내용

### □ 대유에이텍

#### 1. 업계의 현황

##### ※ SEAT 사업부문

##### (1) 산업의 특성

자동차산업은 한국 경제의 중추적 역할을 하는 산업으로서 국내 고용, 수출, 부가가치 창출에 큰 역할을 하고 있습니다. 자동차 업체는 수만 명의 종업원을 고용하고 있으며 수천 개에 달하는 협력업체와 관계를 맺고 있습니다. 또한 자동차는 2014년 수출 3대 품목 중 하나로 전체 수출의 8.5%를 차지하며 한국경제 발전, 무역수지 흑자 유지에 큰 기여를 하고 있습니다.

자동차산업은 철강금속공업, 기계공업, 전기전자공업, 석유화학공업, 석유공업 등 타산업과 밀접한 관련을 맺고 있으며 전후방 연쇄효과가 큼니다. 따라서 생산유발 효과가 크고 관련 산업의 성장이 자동차 산업 경쟁력 강화에 뒷받침이 될 수 있습니다. 또한 자동차산업은 철강, 비철금속, 고무, 합성수지, 유리, 섬유 등 여러 가지 재료를 사용해 각 부품마다 다른 생산공정을 거쳐 만들어진 2만여개의 부품을 조립하여 생산하는 조립산업입니다.

자동차 산업은 규모의 경제 효과가 매우 뚜렷이 나타나는 산업으로 자동차 생산에는 막대한 설비투자과 개발비가 소요되며 적정수준의 생산규모를 유지하고 생산원가를 절감시켜야 가격경쟁력을 확보할 수 있습니다.

자동차 부품산업은 엔진과 차체 부품, 샤시를 제조하는 산업이며 자동차 1대는 평균 5천여 종 2~3만여 개의 부품으로 구성되어 있습니다. 자동차의 전체구조는 일반적으로 샤시, 차체로 구분되며 차체는 승객 및 운전자와 화물을 적재하기 위한 부분이며 샤시는 차체를 제외한 나머지 부분을 총칭하고 제동장치, 조향장치, 현가장치, 의장품 등이 이에 포함됩니다.

OEM 납품 매출액을 기준으로 미국 Automotive News가 선정한 'Top 100 Global Suppliers'에서 국내업체의 경우 2008년에는 현대모비스(19위)와 만도(73위) 2개 업체만이 랭크되었습니다. 하지만 2013년에는 현대모비스(6위), 현대위아(35위), 만도(43위), 현대파워텍(54위), 현대다이모스(76위) 5개사가 포함되었습니다.

국내 자동차부품업체들은 현대자동차그룹이라는 안정적인 매출처를 확보하고 있고 세계적으로 기술력을 인정받게 됨에 따라 해외유수의 OEM에 납품을 확대하게 되면서 성장성과 경영 안정성을 확보할 수 있게 되었습니다. 현재까지 세계 선도 자동차부품업체들은 독일, 미국, 일본 등의 업체들이나 급변하는 환경에 적극 대응하고 기술, 품질, 가격 경쟁력을 갖추어 나간다면 더욱 성장할 수 있는 기회를 얻을 수 있을 것입니다.

##### (2) 산업의 성장성

2014년 국내 자동차 판매량은 지난해 대비 7.6% 증가한 165.8만 대를 기록했으며, 자동차 수출은 지난해 대비 0.9% 감소한 306.1만 대를 기록했습니다.

국내 자동차 판매 호조의 주요 요인은 신차 출시, 2000cc 초과 승용차에 대한 개별소비세 인하, RV 수요 증가 및 유가 하락 등 이라고 할 수 있습니다. 특히 수입차 판매량은 36.1% 증가한 21.5만 대를 기록했으며 이는 국내 소비자들의 연비에 대한 관심확대에 따른 수입 디젤

승용차 수요 증가에 따른 것이라고 볼 수 있습니다.

자동차 수출 대수는 쉐보레 브랜드 서유럽 철수에 따른 한국GM 수출 급감, 엔저에 따른 가격 경쟁력 하락, 동유럽 및 중남미 등 일부시장 침체 등으로 2년 연속 감소했습니다. 그러나 수출 대수 감소에도 불구하고 RV 수출 비중 증가 등으로 평균 수출가격이 상승해 수출 금액은 0.6% 증가한 489억 달러로 사상 최고 수출액을 달성했습니다.

2015년 국내 자동차 판매량은 2.5% 증가한 170만 대, 자동차 수출은 1.6% 성장한 310만 대, 자동차 부품 수출은 지난해 266억 달러에서 1.9% 증가한 271억 달러가 전망됩니다.

국내 자동차 판매는 한-미 FTA에 따른 개별소비세 추가 인하, 영향력 있는 차종의 신모델 출시, 노후차량 증가에 따른 잠재 수요 확대, 최대 수준 수입차 판매 증가 지속 등으로 증가할 전망입니다.

자동차 수출은 엔저에 따른 가격경쟁력 약화, 미국 양적완화 종료에 따른 신흥국 경기악화 우려 등 부정적 요인들이 있으나 세계 자동차 수요 확대, 국산차 품질 및 브랜드 가치 상승 등으로 소폭 증가할 전망입니다. 자동차 부품 수출도 국내 완성차 업체의 해외 생산증가 및 글로벌 완성차 업체로의 수출 증가로 증가할 전망입니다.

### (3) 경기변동의 특성

자동차 수요는 경기변동과 밀접한 연관을 맺고 있습니다. 자동차 보급이 일정 수준이상에도 달해 자동차 수요 증가세가 둔화, 정체를 보이는 시기에는 이러한 특징이 더욱 뚜렷하게 나타납니다.

한국시장의 경우 자동차 보급이 성숙되기 전인 1994년 이전에는 경기변동에 상관없이 자동차 수요가 급격히 늘어났지만 성숙 단계에 들어선 1995년부터는 경기변동에 민감한 영향을 받고 있습니다. 특히 경기 침체기에는 비교적 고가인 자동차의 수요가 다른 소비재에 비해 더 크게 감소하는 특성을 나타내고 있습니다. 지난 1998년에 자동차 내수가 절반 이하로 위축된 것은 이러한 특성에 기인합니다. 자동차부품산업 역시 자동차산업의 기초산업으로 전방산업인 완성차의 시장상황에 따라 직접적인 영향을 받고 있습니다.

세계시장에서는 각 국의 경제, 자동차산업 발전 정도에 따라 경기변동의 특성이 달리 나타나고 있습니다. 자동차 보급대수가 상대적으로 많은 북미, EU, 일본시장 등 선진국은 경기변동에 따라 자동차 수요가 민감하게 반응하지만 큰 성장세를 기록하고 있는 중국 등 신흥국가들의 경우에는 경기변동에도 불구하고 비교적 꾸준한 수요 증가를 보이고 있습니다.

그 외 자동차 수요는 경기후행적 특성도 가지고 있습니다. 경기 회복기에 전자제품이나 생필품처럼 급격히 판매량이 증가하는 것이 아니라 1~2년의 기간차이를 두고 수요가 증가하며 경기 하락기에도 1~2년의 기간차이를 두고 판매량이 감소하는 특성이 있습니다.

2008년 금융위기 발생 시 2008년 세계 자동차판매량은 6천6백 만 대를 기록했으나 금융위기가 안정되고 경제회복이 시작된 2009년에는 전년 대비 3.9% 감소한 6천4백 만 대 수준의 판매량을 기록한 것이 그 대표적 사례라고 할 수 있습니다. 그러나 상대적으로 금융위기 피해가 적었던 중국이 단일국가로는 세계 최대의 시장 및 생산국으로 전환되며 이러한 경기후행적 특성도 상쇄되고 있습니다.

당분간 세계 자동차시장에서 신흥국 시장의 지속적 성장세가 경기변동에 따른 선진국 시장의 수요 감소세를 뛰어넘을 것으로 전망됩니다.

### (4) 경쟁요소

자동차산업은 막대한 자본투자가 요구되는 장치산업입니다.

자동차산업은 일정 규모의 양산설비를 구축하는데 거대한 비용이 투입되어야 하며 진입결정 이후 제품 개발, 연구 등부터 출시까지 최소한 4~5년이 소요되기 때문에 막대한 자금력을 갖춘 대기업이라도 진입에 성공할 가능성이 매우 낮습니다. 이러한 특성 때문에 세계 각국에

서는 소수의 자동차산업 업체 위주의 과점체제가 구축되고 있습니다.

자동차부품산업도 위와 같은 특성을 가지고 있습니다. 3차 공급업체까지 고려하는 경우 자본 투입에 있어 상당한 편차를 보일 수 있으나 글로벌 선도 부품사의 경우 자동차산업과 동일하게 대규모 장치산업의 특성을 가지고 있으며 수주부터 제품화까지 상당한 기간이 소요되기 때문에 막대한 자본이 필수적으로 투자되어야 합니다.

OEM과 긴밀한 유대관계를 형성하고 유지, 발전시킬 수 있는 역량도 자동차부품업체의 사업 안정화에 있어 중요한 부분입니다.

자동차부품의 매출유형은 OEM용(또는 조립용, 제조용), 보수용(A/S), 수출용 등 세가지로 대별되며 OEM용은 전체 매출의 약 75~80%, A/S용은 약 5%, 수출용은 약 15~20%를 차지하고 있습니다. 수출부문이 큰 폭으로 성장하고 있으나 대수기준으로 수출비중이 70%에 가까운 국내 OEM에 비해 자동차부품산업은 내수의존적 모습을 보이고 있습니다.

국내 자동차부품산업의 매출기반은 실질적으로 OEM에 있다고 할 수 있습니다. 내수에서 OEM 비중이 여전히 75~80% 수준을 유지하고 있으며, 수출의 경우에도 국내 OEM의 해외 생산 확대에 따른 KD부품의 수출이나 GM, FORD 등 해외 OEM에 대한 OEM 매출이 대부분을 차지하고 있습니다.

OEM과 자동차부품업체는 제품개발부터 양산까지 불가분의 관계를 가지고 있으며 자동차산업의 국제경쟁력 제고를 위해서는 상호 긴밀한 협력관계가 요구됩니다. 따라서 기술개발, 품질, 납기, 가격 등의 측면에서 OEM의 요구수준을 충족시키면서 효율적인 분업생산체제를 구축하고 유대관계를 형성, 발전시켜나가는 것이 중요하다고 할 수 있습니다.

기술개발력은 자동차부품업체의 가장 중요한 경쟁력입니다.

규모가 영세하고 기술력이 취약한 부품사 일수록 단일 OEM에 전속납품을 하는 성향을 보이고 있으며 이처럼 특정 OEM에 종속된 전속적인 납품거래구조는 구조적으로 전방교섭력을 취약하게 하는 주요인으로 작용하고 있습니다. 이러한 낮은 교섭력으로 인해 대부분의 자동차부품사는 상시화된 단가압력을 받고 있습니다. 그러나 이러한 단순한 단가인하는 원천적으로 높지 않은 자동차 부품사의 최소 수익성 보장이라는 한계요인을 가지고 있으며 이러한 이유로 최근 OEM에서는 설계단계에서부터 자동차부품사를 참여시켜 원가절감을 달성하려는 노력을 하고 있습니다. 따라서 자동차부품사 입장에서는 단순히 기존의 단가인하 부담을 흡수하여 수익성을 확보할 수 있는 원가경쟁력 및 규모의 경제를 확보할 수 있는 투자능력뿐만 아니라 향후 개발단계 참여를 통해 원가절감에 기여할 수 있는 기술개발능력이 동시에 요구되고 있습니다.

자동차부품은 단순 철주조품부터 고도의 기술력을 필요로 하는 전장부품 등 그 구성이 매우 다양하며 필요 기술수준 및 자본수준의 편차도 큰 편입니다. 대체로 플라스틱이나 고무 등의 단순 사출품은 필요 기술수준 및 자본수준이 낮은 편이며 진입장벽이 가장 낮은 부문을 구성하고 있습니다. ECU 핵심 전장품 및 당사가 영위하고 있는 샤시 제품은 기술력과 자본소요가 모두 높아 진입장벽이 높습니다.

이러한 진입장벽은 잠재적 경쟁자의 진입을 억제하여 일반적으로 OEM에 대해 낮은 교섭력을 보유한 개별 부품업체가 교섭력을 강화할 수 있는 핵심요소의 역할을 하게 합니다. 특히 기술수준에 의한 진입장벽은 단기적 대체가능성뿐 아니라 장기적 대체가능성을 극히 낮게 유지하는 요소로 작용하게 됩니다. 이에 따라 핵심기술을 자체적으로 또는 해외관계사 제공을 통해 보유하고 있는 부품사의 경우 OEM과의 유기적 영업관계로 강력한 교섭력을 획득하게 되고 OEM보다 높은 수준의 수익성을 안정적으로 확보할 수 있게 됩니다.

##### (5) 자원조달상의 특성

자동차부품 산업은 완성차 업체 및 협력사간 수직계열 관계가 형성되어 있으며 기계, 전자, 금속, 화학 등 다양한 제조업 분야와 연관성을 맺고 있으므로 타 업종대비 원활한 자원조달



의 중요성이 한층 강조되고 있습니다. 특히 자동차 분야의 전자화가 매우 빠른 속도로 진행되고 있는 단계입니다.

당사의 주력 생산품목인 자동차용 제동, 조향, 현가 제품은 상당수 국산화를 완료, 안정된 공급기반을 구축하고 있으며, 일부 품목의 경우 기술력 및 공급안정화를 고려한해외 조달을 실시하고 있습니다. 아울러 한국-미국, 한국-EU FTA 발효로 다양한 환경변화에 따른 치열한 글로벌 경쟁이 전개될 것을 대비하여 공급망 글로벌화 등을 통해 대응해 나가고 있습니다.

(6) 관련 법령 또는 정부의 규제 등

1) 하도급거래공정화에관한법률

하도급(하청)의 거래질서를 공정하게 확립하여 원사업자와 수급사업자가 대등한 지위에서 상호보완적으로 균형있게 발전할 수 있도록 하기 위해 제정한 법으로 당사가 부품을 하도급 하는 경우 영향을 받습니다.

2) 대기환경보전법

대기환경을 적정하게 보전하여 국민이 건강한 생활을 할 수 있도록 하기 위해 제정한 법률로 당사의 생산시설 운영과 관련하여 영향을 받습니다.

3) 하수도법

하수도의 설치, 관리에 관한 사항을 규정하기 위해 제정한 법률로 당사의 생산시설 운영과 관련하여 영향을 받습니다.

4) 자원의절약과재활용촉진에관한법률

자원의 효율적인 이용과 폐기물의 발생억제, 자원의 절약 및 재활용촉진을 위해 제정된 법률로 당사의 생산시설 운영과 관련하여 영향을 받습니다.

5) 폐기물관리법

폐기물을 적정하게 처리하여 자연환경 및 생활환경을 청결히 함을 목적으로 제정된 법률로 당사의 생산시설 운영과 관련하여 영향을 받습니다.

6) 환경친화적자동차의개발및보급촉진에관한법률

환경친화적자동차의 개발 및 보급을 촉진하기 위한 종합적인 계획 및 시책을 수립하여 추진하도록 함으로써 자동차산업의 지속적 발전과 국민생활환경의 향상을 도모하며 국가경제에 기여함을 목적으로 한 법률로 당사는 향후 개발, 생산과 관련하여 간접적인 영향을 받을 수 있습니다.

7) 저탄소녹색성장기본법

경제와 환경의 조화로운 발전을 위하여 녹색성장에 필요한 기반을 조성하고 녹색기술과 녹색산업을 새로운 성장동력으로 활용함으로써 국민경제의 발전을 도모하며 저탄소 사회 구현을 통하여 국민의 삶의 질을 높이고 국제 사회에서 책임을 다하는 성숙한 선진 일류 국가로 도약하는데 이바지함을 목적으로 한 법률로 당사는 탄소배출 저감에 대한 영향을 받습니다.

8) 기타

기타 다음과 같이 공장 운영에 필요한 제반 법률들의 적용을 받습니다.

(가) 안전 관련

산업안전보건법, 산업재해보상보험법, 소방기본법, 소방시설공사업법, 소방시설설치유지및 안전관리에관한법, 고용보험및산업재해보상보험의보험료징수등에관한법률, 위험물안전관리법, 다중이용업소의안전관리에관한법률, 고압가스안전관리법, 액화석유가스의안전관리및 사업법, 도시가스사업법, 승강기시설안전관리법, 식품위생법, 전염병예방법

(나) 공무 관련

전기사업법, 에너지이용합리화법, 건축법

## (다) 환경 관련

수질및수생태계보전에관한법률, 소음진동규제법, 유해화학물질관리법, 토양환경보전법, 지하수법, 수도법, 악취방지법, 오존층보호를위한특정물질의제조규제에관한법률

## ※ AL소재사업부문

### (1) 산업의 특성

비철금속은 철을 제외한 모든 금속을 의미하여 약 100여종에 이르지만 그 중에서 큰 비중을 차지하는 것은 알루미늄, 동, 아연, 연(납) 등이 있습니다. 비철금속은 단일소재 또는 복합소재 형태로 다양하게 사용되고 있으며 특정 전방산업에 국한하기 어렵고 광범위한 수요처를 가지는 것이 특징입니다. 일반적으로 산업경기에 다소 선행하는 특성이 있으며, 안정적인 수요처 확보를 통한 제품공급과 신기술 등의 접목을 통해 고부가가치의 제품생산의 발전가능성이 높은 산업이라 할 수 있습니다.

### (2) 산업의 성장성

현재 익산 AL소재사업부에서 용탕 및 부산물, 알루미늄 휠을 제조하여 (주)대유소재에 공급하고 있으며, 다이캐스팅 등을 시중판매하여 향후 발전가능성이 높은 신기술 등의 접목으로 괄목할만한 성장을 이룰 수 있는 분야라 할 수 있습니다.

### (3) 경기 변동의 특성

AL소재사업은 자동차 알루미늄휠의 원재료를 공급하고 있으므로 직간접적인 자동차 경기변동과 연관을 맺고 있습니다.

### (4) 경쟁요소

비철금속의 제련사업의 경우는 초기 투자비용 및 높은 기술수준이 요구되어 큰 진입장벽이 작용하나 압연 및 압출업은 진입장벽이 크게 높지 않아 중소기업체가 많이 진출하는 경향이 있습니다. 현재 AL소재사업은 자동차 알루미늄휠의 원재료를 (주)대유소재에 공급하므로 안정적인 매출처 확보가 이루어진 상태입니다.

### (5) 자원 조달의 특성

비철금속사업은 국내 부존자원의 빈약으로 대부분의 원료를 수입에 의존하고 있으며 이로인해 국제 원자재가격(LME) 및 세계경제, 중국경제의 흐름, 환율 등에 크게 영향을 받는 특징이 있습니다.

## 2. 회사의 현황

### ※ SEAT 사업부문

#### (1) 영업개황 및 사업부문의 구분

##### (가) 영업개황

당사가 신규로 자동차부품시장에 진출한 이래 광주SEAT사업부에서는 스포티지R(SL), ALL-NEW 쏘울(PS), ALL-NEW 카렌스(RP), 봉고트럭(PU) 전차종을 기아자동차 광주사업장에 독점공급하고 있으며, 화성SEAT사업부에서는 코란도투리스모(Q150), 액티언 스포츠(A150), K9 RrSEAT(KH)를 각각 기아자동차 및 쌍용자동차에 공급하고 있습니다.

한편, 당사는 2013년 01월에 ALL-NEW카렌스를, 08월에는 ALL-NEW쏘울을 계획대로 양산화 하였으며, 2014년 04월에는 쏘울 전기차(PS EV-Car)SEAT를 양산 및 공급하고 있으며

향후 스포티지R 후속차종(QL) 자동차용의자 완제품의 차질없는 양산 및 공급을 위하여 전담 조직을 편성하고 일정대로 진행하고 있습니다.

당사는 현재 완성차업체와 기술개발능력, 품질, 납기, 가격 등의 측면에서 완성차업체의 요구수준을 충족시키면서 긴밀한 유대관계 형성 및 유지 발전시키기 위하여 ▲노동조합 설립 이후 12년간 무분규 실현 ▲노사파트너십 프로그램 지원사업 노사공동 수행 ▲KMC 안전보건공생협력 프로그램 노사 공동수행 등 다방면으로 노력하여왔으며 최고품질과 기술뿐만 아니라 노사화합 등 기업내실 강화부문에서도 타 업체보다 월등한 능력을 인정받아 2009년에 이어 2013년에 『현대기아차 올해의 협력사상』 및 『현대모비스 우수 협력사상』, 2014년 07월에 『현대모비스 우수협력사상』을 수상하였습니다.

또한 기아자동차 광주공장의 62만대 증산프로젝트의 최종 타결로 인한 생산CAPA 증가(기존 시간당 생산대수(UPH) : 46UPH -> 58UPH) 및 향후 국내 3대 완성차업체의 내수 및 수출 시장에서 차지하는 비중이 확대될 것을 대비하여 당사는 2012년 10월 SL(스포티지R, 현대 다이모스)차종의 CAPA-UP을 위한 조립라인 증설투자를 완료하였으며, 2013년 08월 중순까지 라인의 탄력적 운영 및 안정적인 물류시스템을 구축하기 위한 인원충원 및 납품물류 시설 등을 확충하여 2013년 하반기에는 최대 매출실적을 기록한 이래 2014년도까지 계속하여 좋은 실적을 유지하고 있습니다.

마지막으로, 이익창출 및 증대방안의 일환으로 전사공통4B-100작전(원가절감을 통한 영업 이익 효과 100억 창출)을 통하여 기업내실화를 꾀하였으며, 「新성장의 해」, 「새로운 도전」, 「새로운 대유」의 경영방침을 바탕으로 글로벌기업으로써 LEVEL-UP의 성장을 위한 원년이 될수 있도록 노력하고 있습니다.

#### (나) 공시대상 사업부문의 구분

자동차용 의자 완제품(SEAT ASS'Y)을 제조하는 사업이며 「SEAT사업부문」이라고 합니다.

#### (2) 시장점유율

기아자동차 광주공장에서 생산되는 차량에 대하여 당사가 100% 독점공급하고 있어 SEAT판매량 및 점유율은 H/KMC 국내공장 SEAT 총소요량에 따라 변동됩니다.

2015년의 H/KMC SEAT Maker 공급물량 및 점유율은 총 358만대로써 시트사업부 99만대(27.6%), 대원산업 60만대(16.9%), 대유에이텍 53만대(14.7%), 다이모스 47만대(13.1%), JACK 47만대(13.1%), LEAR 25만대(7.0%), 한일 등 기타 27만대(7.6%)이며, 당사는 업계 3위를 차지하고 있습니다.

### ※ AL소재사업부문

#### (1) 영업개황 및 사업부문의 구분

##### (가) 영업개황

AL소재사업부는 자동차 휠 제조를 위해 알루미늄을 합금으로 가공한 용탕 및 주조품의 형태로 공급하고 있습니다. 또한 지속적인 설비증설을 통한 CAPA 증가 및 수주확보 뿐만 아니라 환율과 원자재가격 변동을 많이 받는 알루미늄휠 산업의 특성상 국내외 시장의 경기 변동에 유연하게 대처하기 위해 지속적인 원가 경쟁력 확보와 독자 생존력 강화에 노력하고 있습니다.

(나) 공시대상 사업부문의 구분

알루미늄 활의 원재료를 제조 공급하는 사업이며 『AL소재사업부문』 이라고 합니다.

(2) 시장점유율

당사는 신규로 비철금속시장에 진출하여 주요 경쟁업체 현황은 삼보(11.49%), 우신(11.49%), 동남(11.49%), 세진(9.20%), 알테크노(9.20%), 한용(6.0%), 대유에이텍(5.75%) 등으로 경쟁업체 중 당사는 일곱번째로 알루미늄 합금을 제조하고 있습니다. 당사가 제조, 가공한 제품인 용탕 및 주조품 등을 (주)대유소재 및 시중 판매, 기타(산화재)로 판매되고 있습니다.

(3) 시장의 특성

AL소재사업은 현재 자동차부품제조업을 영위하고 있는 (주)대유소재에 원재료를 공급함에 완성차시장의변화에 직간접적인 영향을 받고 있습니다. 고객의 안전 및 디자인위주의 편의 사양에 대한 수요에 맞춰 알루미늄 활에 대한 수요 또한 증가하는 상황을 감안하면 향후 매출 등 양적증대가 기대됩니다.

3. 자회사의 현황

구분	주식회사 대유에이	주식회사 스마트홀딩스	주식회사대유중공업	주식회사 스마트드림	(주)위니아대유
사업 목적	1. 신재생에너지설비의 제조, 설치, 판매 및 관련사업 2. 전기공사업 3. 발전사업 4. 기타 위에 부대되는 사업 5. 자동차부품 제조 및 판매업 6. 펌프자용기 제조 및 판매업 7. 각종 고압탱크 제작 및 판매업 8. 금속탱크용기 제조 및 판매업 9. 조립금속제품 제조 및 판매업 10. 기계철물제작 및 판매업 11. 무역업 12. 부동산 매매 및 임대업 13. 도, 소매업 14. 건설업 15. 설비 제조 판매 및 임대업 16. 플랜트사업 17. 수출입업 18. 결정질 태양전지 모듈 19. 결정질 태양전지 모듈 발전 세트	1. 금융업을 영위하는 회사 또는 금융업의 영위와 밀접한 관련이 있는 회사의 지배 내지 경영관리 2. 자회사등에 대한 자금지원 3. 자회사에 대한 출자 또는 자회사 등에 대한 자금지원을 위한 자금조달 4. 자회사 등의 공동상품의 개발, 판매를 위한 사무지원 등 자회사 등의 업무에 필요한 자원의 제공 5. 전산, 법무, 회계 등 자회사등의 업무를 지원하기 위하여 자회사등으로부터 위탁받은 업무 6. 골프장업 7. 관광객 이용시설업 8. 각종 스포츠장 운영업 9. 각호에 부수 또는 관련되는 업무	1. 선박건조업과 선박구성부분품 제조업 2. 자동차시트트림지 제조 판매업 3. 자동차부품조립 관련업 4. 자동차우레탄제품 제조,판매업 5. 화물운수업 6. 화물 운송주선업 7. 용역관리업 8. 사업경영 및 관리자문업 9. 금형 제조 및 판매업 10. 토목, 건축공사업 11. 전기공사업 12. 신재생에너지사업	1. 중고자동차 매매업 2. 자동차 신상품 판매업 3. 자동차 중고부품, 내장부품 판매업 4. 재생용 재료 수집 및 판매업 5. 차량용 주유소 운영업 6. 자동차 종합 수리업 7. 자동차 세차업 8. 각 호에 관련된 부대사업 일체	1. 자동차부품 및 계량기제조,판매업 2. 일반기계 제조,판매업 3. 공기조절장치 제조,수리,판매업 4. 산업용 및 가정용 냉장 냉동장비제조, 수리 및 판매업 5. 액체 및 기체 여과 청정기계제조,수리,판매업 6. 자연과학 연구 개발업 7. 기술시험, 검사 및 분석업 8. 발효식품, 영장식품, 냉동식품, 통조림식품, 레토르트파우치 등 가공식품 및 식품 첨가물의 제조, 유통 및 판매업 9. 투자자문업 외
본점 소재지	충청북도 충주시 대소원면 청단산업1로 136	광주광역시 동구 중앙로 199 (금남로4가)	전라남도 나주시 남평읍 지석로 447-18	광주광역시 광산구 소촌로123번길 40-7 (소촌동)	광주광역시 광산구 소촌로123번길 40-12 (소촌동)
공고의 방법	한국경제신문(서울특별시 내 발행)	광주일보(광주광역시 내 발행)	한국경제신문(서울특별시 내 발행)	한국경제신문(서울특별시 내 발행)	한국경제신문(서울특별시 내 발행)
결산기	매년 1.1~12. 31	매년 1.1~12. 31	매년 1.1~12. 31	매년 1.1~12. 31	매년 1.1~12. 31

**4. 주요 제품 등의 현황**  
(2014. 12. 31 기준)

(단위 : 천원, %)

사업부문	매출유형	품 목	구체적용도	2013년도		2014년도		비 고
				금액	비율	금액	비율	
SEAT 사업부문	제 품	자동차용 의자 완제품	자동차용 의자 완제품	285,166,555	59.67%	332,614,977	59.01%	
	기타매출	임대수익외	-	1,712,405	0.36%	1,583,688	0.28%	
AL소재 사업부문	제품/상품	주조품/ AL INGOT	알루미늄 휠 소재	191,050,317	39.97%	229,453,827	40.71%	
합 계			-	477,929,277	100.00%	563,652,492	100.00%	

2014년 당사의 총 매출액 5,637억원이며 이는 전년동기대비 자동차시트 사업부문에서 474억, AL소재사업부문에서 384억의 매출액이 크게 증가하였기 때문이며, 주요 원인은 2013년 4분기부터 3개의 신규차종의 양산화효과 및 CAPA-UP 증설 투자효과의 지속적인 발생에 따른 것입니다.

임대사업부의 경우 현재 건설중인 역삼동 건물이 2014년 09월 완공되어 수익창출에 기여할 것이며, AL소재사업부의 경우에는 국제원자재 가격의 안정화와 환율변동폭의 감소로 인하여 원가인하 효과가 발생함으로써 채산성이 개선될 것으로 추정하고 있습니다.

**5. 주요 원재료 등의 현황**  
(2014. 12. 31 기준)

(단위 : 천원, %)

사업부문	매입유형	품 목	구체적용도	2013년	2014년	증감률(%)	비 고
SEAT 사업부문	원재료	자동차용 의자 구성품	자동차용 의자 구성품	229,557,572	264,129,062	15.06%	-
AL소재 사업부문	원재료	AL INGOT 99.70%	AL A356.2제조	170,535,881	181,419,207	6.38%	-
합 계	원재료	-	-	400,093,453	445,548,269	11.13%	-

**6. 생산 및 설비 등에 관한 사항**

**(1) 생산능력, 생산실적, 가동률**

**※ SEAT 사업부문**

○시트제조(광주)

- 생산 능력

(단위 : EA)

구분	생산차종	2013년					2014년				
		총예정 생산량	월간 생산량	일 생산량	UPH	일(시간)	총예정 생산량	월간 생산량	일 생산량	UPH	일(시간)
1공장	SL/PS	199,403	36,227	934	58	17HR(8+9)	241,164	20,097	957	58.0	17HR(8+9)
2공장	RP/PS	199,403	32,169	741	46	17HR(8+9)	191,684	15,974	761	46.1	17HR(8+9)
3공장	PU	99,701	16,085	370	23	17HR(8+9)	104,366	8,697	414	25.1	17HR(8+9)
소 계		498,506	84,481	2,045	-	-	537,214	44,768	2,132	-	-

※ SL: 스포티지R PS: ALL-NEW 쏘울 RP: ALL-NEW 카렌스 PU: 봉고III

※ 2013년 4분기부터 라인증설에 따른 시간당단위생산량(UPH) 기준이 변경적용되었으며, 각 공장 별로 1공장의 경우 42 UPH → 58 UPH, 2공장의 경우 42 UPH → 46.1 UPH, 3공장의 경우 21 UPH → 23.1 UPH로 각각 증가되었습니다.

- 생산 실적(KMC 매출기준)

(단위 : EA, %)

구 분	차종	2013년		2014년	
		생산실적	평균 가동율(%)	생산실적	평균가동율(%)
1공장	SL/PS	201,717	93.7%	234,247	97.13%
2공장	RP/PS	176,087	90.3%	202,998	105.90%
3공장	PU	97,700	100.2%	105,486	101.07%
소 계		475,504	93.6%	542,731	101.03%

\* ) 평균가동율 산출식:생산실적/기준CAPA

○시트제조(화성)

- 생산 능력

(단위 : EA)

차 종	2013년					2014년				
	총예정	월간	일	UPH	일(시간)	총예정	월간	일	UPH	일(시간)
	생산량	생산량	생산량			생산량	생산량	생산량		
코란도투리스모(A-150)	17,640	1,470	70	7	10HR(8+2)	17,280	1,440	60	7.0	10HR(8+1)
코란도스포츠(Q-150)Rr SEAT	36,036	3,003	143	13	11HR(8+3)	40,320	3,360	140	15.0	10HR(8+2)
K9(KH)Rr SEAT	14,112	1,176	56	7	8HR(8+0)	11,520	960	40	5.0	8HR(8)
소 계	67,788	5,649	269	-	-	69,120	5,760	240		

- 생산실적

(단위 : EA, %)

차종	2013년		2014년	
	생산실적	평균 가동율(%)	생산실적	평균 가동율(%)
코란도투리스모(A-150)	15,818	87.2%	15,101	93.22%
코란도스포츠(Q-150)	35,424	90.7%	38,012	99.57%
K9 (KH) Rr SEAT	7,487	53.1%	9,063	78.43%
소 계	58,729	82.4%	62,176	94.30%

\* ) 평균가동율 산출식 : 생산실적/기준CAPA

※ AL소재 사업부문

- 생산 능력

(단위 : 톤)

품목 및 사업부문	2013년	2014년
알루미늄 휠 주조품	20,460	20,460
알루미늄 소재	73,500	73,500

주1) 산출 기준

- 알루미늄 휠 주조품 : 주조기 용량 기준
- 알루미늄 소재 : 용해로 용량 기준

주2) 산출 방법

·알루미늄 휠 주조품

주조대수(20대)X대당 생산량(220EA)X월 평균근무인수(25일)X개당 중량(15.5KG)X일수

·알루미늄 소재 : 245톤/일 X 작업일수

- 생산 실적

(단위 : 톤)

품목 및 사업부분	2013년	2014년
알루미늄 휠 주조품	18,507	20,470
알루미늄 소재	53,399	59,804

주1)산출 방법

·알루미늄휠 주조품: 누적 생산량 × 평균중량

·알루미늄 소재 : 누적 생산량

- 가동율 (단위 : 시간, %)

품목 및 사업부분	2013년			2014년		
	가공가능시간	실제가동시간	평균 가동률	가공가능시간	실제가동시간	평균 가동률
알루미늄 휠 주조품	126,720	120,140	94.81%	126,720	124,186	98.00%
알루미늄 소재	38,016	32,113	84.47%	38,016	37,509	98.67%

주1) 산출 기준

·알루미늄 휠 주조품 : 월평균(분) ÷ 60분 × 작업일수(월) × 주조대수

·알루미늄 소재 : 작업일수 × 24시간/일 × 반사로 대수

주2) 실제 가동 시간

·작업일수×작업시간×설비가동율로 실제가동시간을 산출

(2) 생산설비에 관한 사항

당사의 사업장은 자동차시트사업부의 경우 광주광역시 광산구(소촌동)와 경기도 화성시(팔탄면)에 , AL소재사업부의 경우 전라북도 익산시(왕궁면)와 완주군 봉동읍(완주산단), 임대 사업부의 경우 경기도 성남시 중원구(상대원동)와 서울특별시 강남구(역삼동)에 위치하고 있으며, 토지, 건물, 구축물, 시설장치, 기계장치 , 차량운반구 , 기타유형자산 등의생산설비를 보유하고 있습니다. 세부내역은 아래와 같습니다.

[자산항목 : 토지]

(단위 : 천원)

사업소	소유형태	소재지	구분	기초장부가액	취득	처분	대체증감	상각	손상차손	장부가액	비고
본사 외	자가	광주시외	-	13,017,204	2,153,331	0	0	0	0	15,170,535	-
합 계				13,017,204	2,153,331	0	0	0	0	15,170,535	-

[자산항목 : 건물]

(단위 : 천원)

사업소	소유형태	소재지	구분	기초장부가액	취득	처분	대체증감	상각	손상차손	장부가액	비고
본사 외	자가	광주시외	-	27,946,792	350	(4,952)	516,380	(807,115)	0	27,651,455	정액법
합 계				27,946,792	350	(4,952)	516,380	(807,115)	0	27,651,455	-



[자산항목 : 구축물]

(단위 : 천원)

사업소	소유형태	소재지	구분	기초장부가액	취득	처분	대체증감	상각	장부가액	비고
본사 외	자가	광주시외	-	1,860,508	34,000	-	24,700	(58,600)	1,860,608	정액법
합 계				1,860,508	34,000	-	24,700	(58,600)	1,860,608	-

[자산항목 : 시설장치]

(단위 : 천원)

사업소	소유형태	소재지	구분	기초장부가액	취득	처분	대체증감	상각	장부가액	비고
본사 외	자가	광주시외	-	1,922,689	65,952	-	420,738	(406,621)	2,002,758	정액법
합 계				1,922,689	65,952	-	420,738	(406,621)	2,002,758	-

[자산항목 : 기계장치]

(단위 : 천원)

사업소	소유형태	소재지	구분	기초장부가액	취득	처분	대체증감	상각	장부가액	비고
본사 외	자가	광주시외	-	16,242,916	68,800	-	1,254,700	(3,201,226)	14,365,190	정액법
합 계				16,242,916	68,800	-	1,254,700	(3,201,226)	14,365,190	-

[자산항목 : 기타유형자산]

(단위 : 천원)

사업소	소유형태	소재지	구분	기초장부가액	취득	처분	대체증감	상각	장부가액	비고
본사 외	자가	광주시외	-	1,560,368	190,975	(15,246)	0	(473,568)	1,262,529	정액법
합 계				1,560,368	190,975	(15,246)	0	(473,568)	1,262,529	-

[자산항목 : 건설중인자산]

(단위 : 천원)

사업소	소유형태	소재지	구분	기초장부가액	취득	처분	대체증감	상각	장부가액	비고
본사 외	자가	광주시외	-	1,113,035	5,218,601	-	(4,821,585)	-	1,510,050	-
합 계				1,113,035	5,218,601	-	(4,821,585)	-	1,510,050	-

[자산항목 : 투자토지]

(단위 : 천원)

사업소	소유형태	소재지	구분	기초장부가액	취득	처분	대체증감	상각	장부가액	비고
본사 외	자가	경기도	-	30,345,558	421,819	-	-	-	30,767,378	-
합 계				30,345,558	421,819	-	-	-	30,767,378	-

[자산항목 : 투자건물]

(단위 : 천원)

사업소	소유형태	소재지	구분	기초장부가액	취득	처분	대체증감	상각	장부가액	비고
본사외	자가	경기도	-	8,114,154	-	-	2,299,557	(202,274)	10,211,437	정액법
합 계				8,114,154	-	-	2,299,557	(202,274)	10,211,437	-

## 7. 매출에 관한 사항

### (1) 매출실적

(단위 : 천원)

사업부문	주요 제품	2012년도		2013년도		2014년도		비 고
		금액	비율	금액	비율	금액	비율	
SEAT 사업부문	차량용의자 완제품	213,567,924	51.44%	285,166,555	59.67%	332,614,977	59.01%	-
	임대용역	3,719,580	0.90%	1,712,405	0.36%	1,583,688	0.28%	-
AL소재 사업부문	주조품 및 AL INGOT	197,931,060	47.66%	191,050,317	39.97%	229,453,827	40.71%	-
소 계		415,218,564	100.00%	477,929,277	100.00%	563,652,492	100.00%	-

2014년 당사의 총 매출액 5,637억원이며 이는 전년동기대비 자동차시트 사업부문에서 474억, AL소재사업부문에서 385억 매출 증가로 전반적으로 양적인 성장을 계속하고 있다. 특히 SEAT사업부문의 경우 2013년 4분기부터 3개의 신규차종의 양산화효과 및 CAPA-UP 증설 투자효과와 북미등 해외 수요 증가에 따른 것이다.

임대사업부의 경우 현재 건설중인 역삼동 건물이 2014년 09월 완공되어 수익창출에 기여할 것이며, AL소재사업부의 경우에는 고객사의 수요 증가로 인하여 385억이 증가하였으나 국제 원자재 가격 및 환율변동의 영향으로 인하여 채산성이 악화되었습니다.

### (2) 매출계획

자동차시트사업부문의 경우 매출계획은 고객사의 당월 및 D+4개월 예시 발주가 월별로 UP-DATE되며 연간 생산계획은 OEM사의 공장별 생산계획에 근거하며, 또한 최초 차종별 개발 PLAN에 의하여 양산시점부터 D+5년 총 예시물량이 사업계획의 근거가 되어 당사의 생산 및 매출계획을 수립합니다.

AL소재사업부문의 경우 주거래처인 (주)대유소재의 사업계획에 근거하여 매출계획을 수립합니다.

### (3) 판매경로 및 판매방법 등

#### 1) 판매조직

고객사(OEM社)의 주문생산량에 의해 생산/판매됨으로 해당사항 없습니다.

#### 2) 판매경로

자동차부품부문의 경우 판매경로는 고객사(OEM社)에 서열납품하는 방식으로 진행되고 있으며 고객사의 차종별 생산계획에 의해 제조 공급하고 있습니다.

AL소재사업부문의 경우 판매경로는 주요 매출처인 대유소재의 주문생산에 의해 알루미늄 원자재를 구입한 후 합금용탕 및 주조품 등의 형태로 공급하고 있습니다.

#### 3) 판매방법 및 대금지급조건 :

##### ① 자동차용 SEAT

- 수출용 : 월마감 후 익월 현금,
- 내수용 : 월마감 후 익월 전자어음

##### ② AL소재사업부

- 월마감 후 익월 전자어음 및 현금

#### 4) 판매전략 :

자동차부품부문은 KMC 광주공장에 전량 독점공급하고 있습니다. 고객사(OEM社)의생산계획에 따라 공급되며 신규차종 수주에 적극적인 참여 및 품질 관리를 통한 경쟁력확보에 주력하고 있습니다.

AL소재사업부문은 (주)대유소재에 합금용탕 및 주조품 공급 및 시중판매하고 있습니다. 완성차 업체와 제품의 개발단계부터 공동으로 참여하여 고객이 요구하는 우수한 제품을 공급하기 위하여 제품의 양산능력, 생산성, 개발능력, 납기대응력, 품질력을 높이기 위해 최선을 다하고 있습니다.

## 8. 수주상황

### ※ 자동차부품부문

#### - 양산예정

- ①현대다이모스(주)와 스포티지R후속(프로젝트명 QL)차종 SEAT ASS'Y 공급업체선정  
(18만대/년, 1,080,000대/총) : 2013-12-10 기타주요경영사항 공시자료 참조

#### - 양산화

- ①현대다이모스(주)와 뉴카렌스후속(프로젝트명 RP)차종 SEAT ASS'Y 공급계약체결  
(10.5만대/년, 630,000대/총) : 2011-01-04 단일판매·공급계약 공시자료 참조
- ②쌍용자동차(주)와A150(A149) SEAT관련 우선개발업체로 선정  
(2.1만대/년, 252,000/총) : 2011-12-07 기타주요경영사항 공시자료 참조
- ③현대다이모스(주)와 쏘울 후속 (프로젝트명 PS)차종 SEAT ASS'Y 공급업체 선정  
(20만대/년, 1,200,000/총) : 2011-08-25 기타주요경영사항 공시자료 참조
- ④현대다이모스(주)와 쏘울 전기차(프로젝트명 PS-EV Car)차종 SEAT ASS'Y 공급업체선정(0.3만대/년, 18,000대/총) : 2013-12-12 기타주요경영사항 공시자료 참조.

### ※ AL소재부문

AL소재 사업부문은 용탕, 주조품 등을 대유소재에 공급(196,278백만원, 87.5%)할 계획이며 A356.2, 다이캐스팅 등을 시중판매(28,110백만원, 12.5%)할 계획입니다. 기타매출 포함 총 224,389백만원 판매를 계획하고 있습니다.

## 8. 파생상품 계약현황

### 9. 경영상의 주요계약 등

#### - 풋옵션 등 계약체결에 관한 사항

연결회사는 (주)대유위니아 경영권 인수와 관련하여 주식매매계약을 체결함과 동시에 WINIAMANDO HOLDINGS B.V가 보유하고 있는 지분 30%에 대하여 풋옵션 계약이 체결하였으며 세부내용은 아래와 같습니다.

#### ① 풋옵션 대상주식

WINIAMANDO HOLDINGS B.V. 가 보유하고 있는 위니아만도 주식회사 지분 5,037,828주 (30%)입니다.

#### ② 풋옵션 종류와 조건

##### [First Option]

(1)행사가능일:계약 종료일로부터 2년이 되는 날부터

(2)옵션가액(A) = B x C

- B: First Option Price per Share

종결일로부터 관련 Option Notice의 날짜까지 회사주식의 가치에 6.5%의 연간누진 내부수익률을 적용하여 산정한 주당가격

- C: First Option Share

First Option의 행사와 관련하여 Option Notice가 전달되는 날에 투자자가 소유하고 있는 회사주식 총수의 50%

### [Second Option]

(1)행사가능일:계약 종료일로부터 3년이 되는 날부터

(2)옵션가액(A) = B x C

- B: Second Option Price per Share

종결일로부터 관련 Option Notice의 날짜까지 회사주식의 가치에 6.5%의 연간누진 내부수익률을 적용하여 산정한 주당가격

- C: Second Option Shares

First Option의 행사 후 Second Option의 행사와 관련하여 Option Notice가 전달되는 날에 투자자가 소유하고 있는 회사주식 전부

### ③ 풋옵션 종류와 조건

회사는 위니아만도홀딩스(대유위니아의 30%지분을 보유한 주주)에 부여한 풋옵션에 대한 파생상품부채의 평가금액에 인수비율을 적용하여 관계기업투자 금액으로 계상하였습니다. 또한 연결회사는 당해 풋옵션에 대한 미래 현금흐름의 현재가치 평가를 통하여 장기미지급금으로 계상하였습니다.

## 10. 시장위험과 위험관리

### 1) 재무위험요소

회사는 여러 활동으로 인하여 시장위험, 신용위험 및 유동성 위험과 같은 다양한 금융위험에 노출되어 있습니다. 회사의 전반적인 위험관리프로그램은 금융시장의 예측불가능성에 초점을 맞추고 있으며 재무성과에 잠재적으로 불리할 수 있는 효과를 최소화하는데 중점을 두고 있습니다. 이러한 위험관리는 이사회에서 승인한 정책에 따라 재경팀에 의해 이루어지고 있으며, 회사의 재경팀은 회사의 타부서들과 긴밀한 협조하에 재무위험을 식별하고 있습니다.

### 2)신용위험관리

신용위험이란 고객이나 거래상대방이 금융상품에 대한 계약상의 의무를 이행하지 않아 당사가 재무손실을 입을 위험을 의미합니다. 주로 거래처에 대한 매출채권 및 기타채권과 투자자산에서 발생하며, 동자산의 장부금액은 신용위험에 노출된 최대한도입니다.

### 3) 유동성위험관리

유동성위험이란 회사가 금융부채에 관련된 의무를 충족하는 데 어려움을 겪게 될 위험을 의미합니다. 회사의 유동성 관리방법은 재무적으로 어려운 상황에서도 받아들일 수 없는 손실이 발생하거나, 회사의 신용도에 손상을 입힐 위험 없이, 만기일에 부채를 상환할 수 있는 충분한 유동성을 유지하도록 하는 것입니다. 회사의 영업활동 및 차입금 또는 자본 조달로부터의 현금흐름은 회사의 정상적인 영업활동 및 투자활동 등에 필요한 현금 소요량을 충족하여 왔습니다. 회사가 자금을 영업활동을 통해서 창출하지 못하는 상황에 처하는 경우에는 외부차입 및 사채 발행 등을 통한 자금조달을 할 수 있습니다. 회사는 일시적으로 발생할 수 있는 유동성위험을 관리하기 위하여, 금융기관과 한도대출약정을

체결하고 있습니다(주석 28참조).

한편, 당기말 현재 회사의 유동성위험 분석내역은 다음과 같습니다(단위:천원).

<당기말>

계정과목	장부금액	계약상현금흐름	1년 이내	1~5년
무이자부금융부채	108,990,676	108,990,676	106,367,862	2,622,814
이자부금융부채	165,476,968	170,221,560	155,822,462	14,399,098
합 계	274,467,644	279,212,236	262,190,324	17,021,912

<전기말>

계정과목	장부금액	계약상현금흐름	1년 이내	1~5년
무이자부금융부채	119,580,626	119,580,625	117,710,725	1,869,900
이자부금융부채	121,893,337	126,963,910	109,812,475	17,151,435
합 계	241,473,963	246,544,535	227,523,200	19,021,335

4) 환위험관리

회사는 원자재의 수입함에 따라 외화 지출이 발생하고 있습니다. 이로 인해 환율변동위험에 노출되는 환포지션의 주요 통화로는 USD가 해당합니다. 회사는 경상적인 거래와 관련이 없는 외환거래를 금지하고 있으며, 환율의 변동 등 환위험을 주기적으로 모니터링, 평가 및 관리하고 있습니다.

5) 자본위험관리

회사의 경영진은 계속기업으로서 주주 및 채권자 그리고 기타 이해당사자들에게 신뢰를 유지하고, 향후 사업의 발전을 지탱하기 위한 적정자본구조를 유지하는 것을 목표로 회사의 자본을 관리하고 있습니다. 회사의 경영진은 자본구조를 주기적으로 검토하고 있으며, 장단기 자금차입, 회사채발행 및 유상증자 등을 통하여 최적의 자본구조를 유지하고 있습니다. 회사의 자본구조는 차입금에서 현금및현금성자산, 단기에치금, 장기에치금을 차감한 순부채와 자본으로 구성되어 있으며, 회사의 전반적인 자본위험관리정책은 전기와 동일합니다.

한편, 당기말 현재 회사가 자본으로 관리하고 있는 항목의 내역은 다음과 같습니다(단위:천원).

구 분	당기말	전기말
총 차 입 금	165,476,968	121,893,337
차감: 현금및현금성자산 등	(29,637,736)	(48,833,308)
순 차 입 금	135,839,232	73,060,029
자 본 총 계	95,014,250	90,551,239
총자본차입금비율	142.97%	80.68%

## □ 대우SE

### 가. 업계의 현황

#### ※ 태양광부문

##### (1) 산업의 특성

지구상 모든 에너지의 근원이 되는 태양으로부터 복사되는 빛에너지를 활용한 대표적 친환경 경산업이 태양광산업입니다. 태양광산업은 고부가가치 종합산업으로서 다양한 연관 산업으로 이루어져 있습니다. 태양전지와 관련하여 주원료인 실리콘과 반도체산업 기술을 핵심으로 하는 화학 산업과 이러한 원자재를 이용하여 태양전지를 제조하는 정밀기기 및 반도체 산업, 태양광모듈의 제조와 관련된 EVA, Back sheet의 주재료인 PVF나 폴리에스텔 아크릴 등의 화학 산업과 제조기기, 자동화기기 등 기계장치산업이 뒷받침 되어야 하며, 전력변환과 수송을 수반하므로 전기전자 산업과도 밀접한 관련을 가지고 있습니다. 또한 태양광모듈의 설치에는 주택에서는 기존건물의 부합이나 신축건물의 건자재 일부로서도 사용되어 건축 산업과 유기적 발전이 요구되며 발전소에서는 대형 토목산업과 불가분의 관계에 있고, 웹 모니터링 서비스는 정보통신 산업과의 연계로 가능한 서비스라 하겠습니다.

##### ① 태양전지 및 모듈의 원리

태양전지란 광전효과(Solar Voltaic Effect)를 이용하여 빛에너지를 전기 에너지로 변환시키는 반도체 소자입니다. 광전효과란 금속과 반도체의 접촉면 또는 반도체의 p-n 접합에 빛을 받으면 반도체 중에 만들어진 전자와 정공의 이동으로 전기가 발생하는 현상을 말합니다.

태양전지를 직렬 병렬로 연결하여 출력을 높이는 것처럼 수개의 태양전지를 연결한 것이 태양광 모듈입니다. 수개의 태양전지를 강화유리/EVA/태양전지/EVA/back sheet 형태로 밀봉하여 모듈이 제조되며, 이 수개의 모듈이 직렬과 병렬로 연결되어 태양광 발전 시스템을 구축하게 됩니다. 이러한 과정은 다음의 그림을 참조하시기 바랍니다.

[참고 : 태양전지 및 모듈의 원리] (출처: 한국에너지 기술연구원 태양전지연구단)

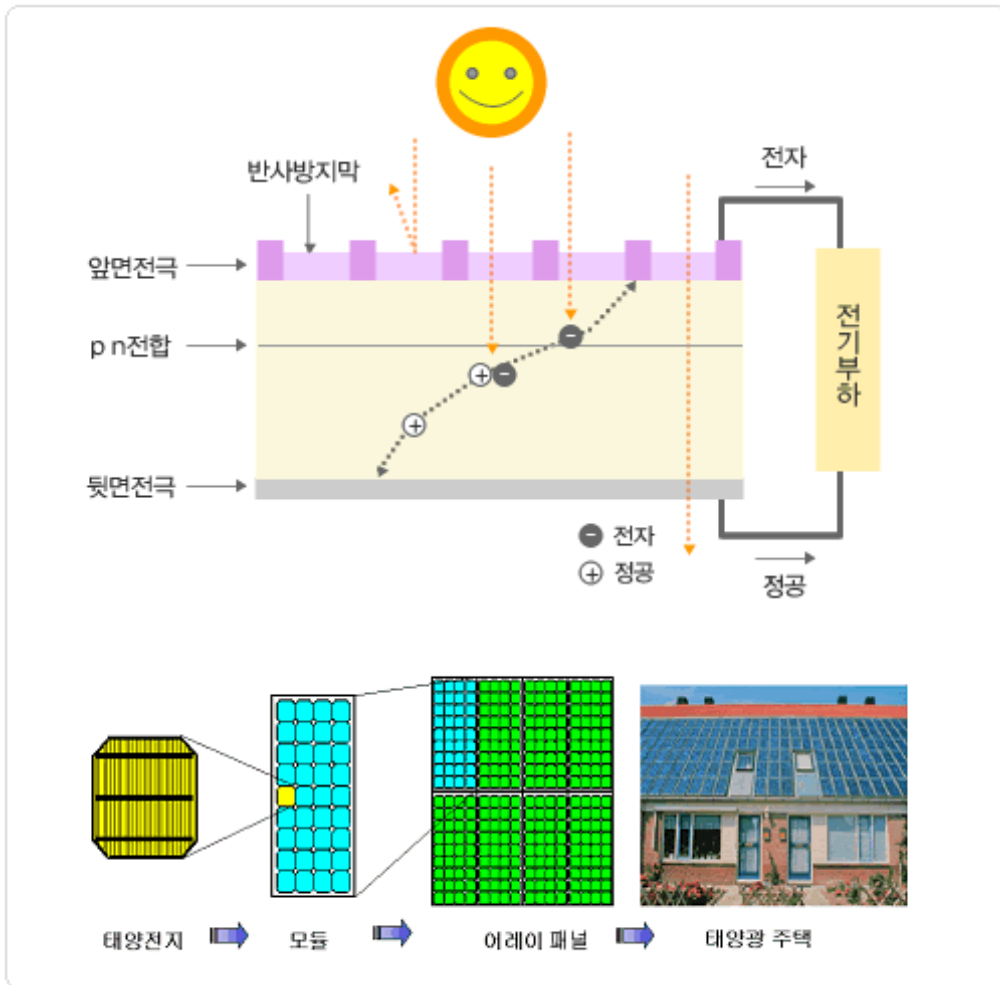

### ② 태양전지 및 모듈의 생산단계

태양전지 및 모듈은 폴리실리콘으로부터 잉곳과 웨이퍼로 가공 후, 태양전지와 모듈화 과정을 거쳐서 상업용 발전이나 가정용으로 이용됩니다. 이러한 과정은 다음의 그림을 참조하시기 바랍니다.

[참고 : 태양광 Value-chain] (출처: 국무총리실 웹사이트 <http://smgc.go.kr>)

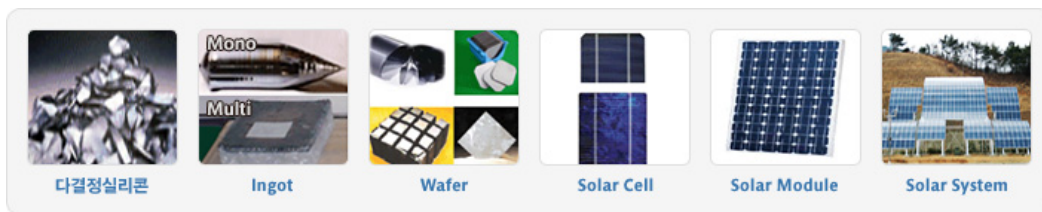

### ③ 태양전지 및 모듈의 종류

태양전지 및 모듈의 종류로는 재료에 따라 결정질 실리콘, 비정질 실리콘, 화합물 반도체 등

으로 분류됩니다. 이를 정리하면 다음과 같습니다.

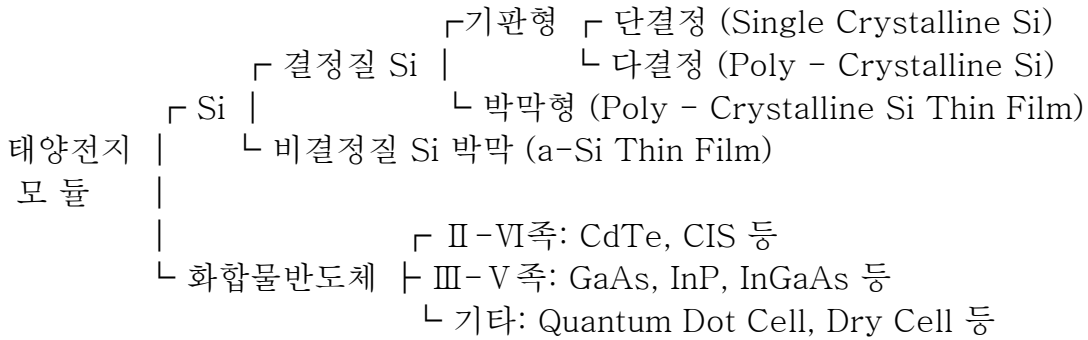

(2) 산업의 성장성

① 해외 태양광 시장 전망

해외 태양광 시장은 기존의 주요 연료원이었던 탄소연료 자원의 고갈에 대한 우려에 따라, 그 수요가 2008년도까지 최근 3개년간 급격히 성장하였으나, 2009년도에는 세계 경제의 위축으로 인하여 성장율이 급격히 하락하였습니다. 2010년에는 독일, 미국, 일본, 중국 등 주요 선진국들의 지구온난화 방지를 위한 신재생에너지 투자에 대한 의지 강화와 세계 경제의 회복에 힘입어 16.6GW 규모로 성장하였습니다. 하지만, 2011년은 또다시 유럽발 세계 금융위기에 따른 해외 주요 태양광시장의 수요 감소와 업체들의 공격적 설비증설로 공급과잉이 발생하여 수급의 불균형이 초래됨으로써 태양광 제품들의 악성 재고가 확대되어 판매가격의 하락이 산업에 부정적인 영향을 미쳐왔습니다. 그러나 한편으로는, 제품가격이 낮아짐에 따라 태양광에너지의 경제성이 확보되어 2011년 시장규모는 전년대비 30% 이상 증가한 22.2GW 규모로 성장하였습니다. 2012년에도 재고 증가로 인한 가격하락이 지속되고 있으며, 최대 시장인 유럽의 부채 위기 악화로 인하여 기존 시장에서의 수요는 증가하지 않고 있으나, 2012년 7월부터 정부 보조금 지원제도를 재시행하는 일본의 신규 시장 확대 및 미국 시장의 확대가 예상되고 있어, 전체 해외 시장은 전년도보다 성장할 것으로 전망됩니다.

[참고 : 태양광 시장 전망] (출처: SNE 리서치(전 Solar&Energy) 2011 발표자료)

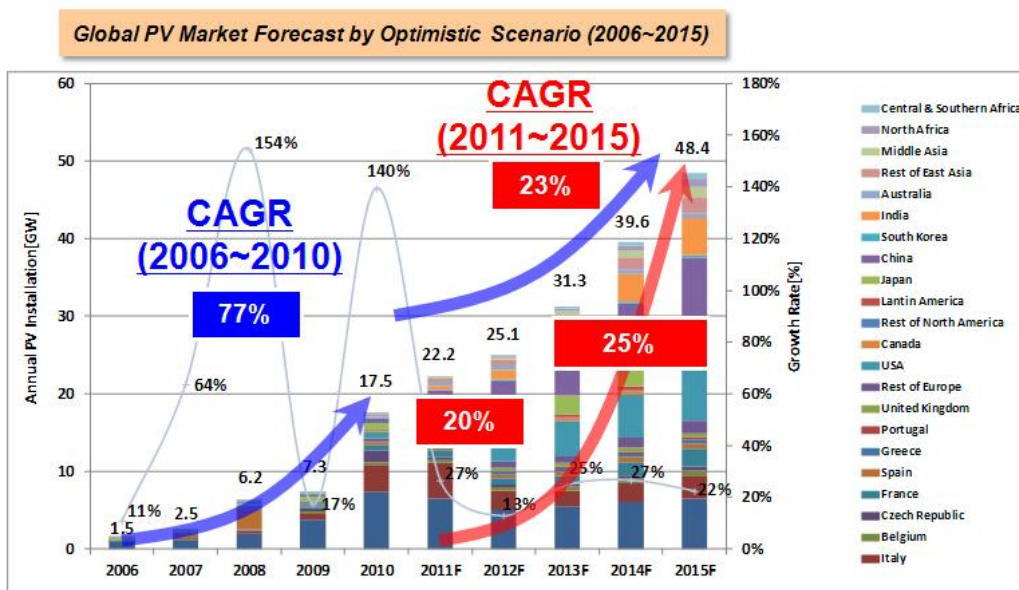



## ② 국내 시장 전망

우리나라의 경우 2007년까지 태양광발전시스템 누적설치규모가 67MW 그쳤으나, 2008년도에 들어 정부의 적극적인 신재생에너지 지원정책에 힘입어 누적 설치규모가 343MW로 급격히 증가하였습니다.

그러나, 2008년 9월부터 시작된 갑작스런 경제위기와 급격히 증가된 태양광 지원예산의 부담으로 정부는 당시 남아있는 발전차액지원금(FIT) 규모를 2009년부터 2011년까지 연차적으로 98MW, 132MW, 162MW로 지정하고 2012년부터는 RPS(Renewable Portfolio Standard:공급의무화제도)를 적극적으로 도입하기로 결정하였습니다. 현재 정부에서는 '그린홈100만호'와 RPS제도(Renewable Portfolio Standard:공급의무화제도) 도입을 통하여 국내시장을 지원육성할 계획입니다.

특히, 2012년도부터 도입된 RPS 제도에 의해 태양광발전 별도 의무량이 확정되어 앞으로 국내 태양광시장 성장에 기여를 할 것으로 전망됩니다. RPS 태양광발전 별도 의무량은 2012년부터 2015년까지 연차적으로 220MW, 330MW, 330MW, 320MW로 지정되었습니다. 이러한 정부의 정책과 함께 판매가격의 지속적인 하락으로 인하여 태양광발전의 경제성이 개선되고 있어 현재 태양광시스템 수요는 증가하고 있으며 국내 태양광시장은 점차 성장할 것으로 예측됩니다.

### (3) 경기변동의 특성

태양광 산업은 현재까지 보조금에 의해 변동성이 큰 정부 주도형 산업이므로 국가의 보급정책 및 국가 정부보조가 그 수요의 주를 이루고 있습니다. 그렇기 때문에 전반적인 시장의 분위기는 경기변동에는 크게 민감하지 않습니다. 다만, 고유가의 지속과 석탄원재료의 가격상승 등이 국가적 차원에서 전체 태양광산업에 활력을 불어넣는 기회를 제공할 수는 있으며 에너지에 대한 국가의 정책결정에 영향을 미칠 수 있습니다. 현재 신재생에너지 분야의 태양광 산업은 각국의 보급정책 및 보조금 정책에 따라 민감도가 유난히 높습니다. 한편, 세계 최대 전력소비국인 미국의 경우 오바마 정부 들어 재생에너지법, 신재생에너지산업 진흥계획(아폴로 프로젝트)등 적극적인 신재생에너지 육성정책과 2009년 7월 대체에너지 발전사업 관련 추가대책 발표로 인해 새로운 태양광성장 시장으로 예측되고 있으며, 발전차액지원제도를 시행하고 있는 중국도 추가적으로 2009년 3월 추가 보조금 지급정책 시행으로 인해 주목받는 시장으로 성장하고 있어, 기존의 유럽에서 미국과 중국으로 이동하면서 지속적인 성장을 이끌어가고 있습니다.

### (4) 경쟁요소

신재생에너지 산업 분야에서 태양광 산업과 비교될 수 있는 분야는 풍력, 연료전지, 지열 등이 있습니다. 이 중 태양광발전 시장은 신재생에너지분야에서 가장 빠른 성장률을 나타내고 있습니다.정부는 최근 저탄소 녹색성장을 선언하고, 그린에너지 발전전략을 수립,공포했으며, 22개의 성장동력산업을 발굴해 발표한 바 있습니다. 이 중 태양광산업은 조기 성장동력 산업으로서 핵심적인 저탄소 녹색성장 주도주라고 할 수 있습니다.현재 지식경제부는 전 세계 태양광시장 규모를 2012년 1000억 달러로 추산하고 있습니다. 국내 시장 규모는 2020년 1조 4000억원, 2030년 6조원을 예상하고 있습니다따라서 지경부는 2030년까지 전체 에너지비중의 4.1%를 태양광에너지로 확보한다는 목표하에 지원을 확대할 계획입니다.

### (5) 관련법령 또는 정부의 규제

#### i) 신에너지 및 재생에너지 개발·이용·보급촉진법

이 법은 신재생에너지 및 재생에너지의 기술개발·이용·보급촉진과 신에너지 및 재생에너지산업의 활성화를 통하여 에너지를 다양화하고, 에너지의 안정적인 공급, 에너지 구조의 환경친화적 전환 및 온실가스 배출의 저감을 추진하기 위한 것으로 태양 에너지는 신에너지 및 재생에너지에 포함되어 당사의 영업활동의 영향을 받습니다.

#### ii) 에너지법

이 법은 안정적이고 효율적이며 환경친화적인 에너지수급구조를 실현하기 위한 에너지정책 및 에너지 관련 계획의 수립·시행에 관한 기본적인 사항을 정하고 있으며 당사의 영업활동은 동법의 영향을 받습니다.

#### iii) 전기공사업법

전기공사업법은 전기공사업 및 전기공사의 시공, 기술관리, 도급에 관한 기본적인 사항을 정함으로써 전기공사업의 건전한 발전을 도모하고, 전기공사의 안전하고 적정한 시공을 확보하고자 하는 법률이며, 당사가 영위하는 전기공사업은 동법의 영향을 받습니다.

## 나. 회사의 현황

### (1) 사업부별 실적

[2014. 12. 31 현재] (단위 : 백만원)

사업부문	매출유형	품 목	구체적용도	주요상표등	매출액 (비율)
태양광 모듈사업	제품	태양광모듈	현대중공업등 PV모듈 OEM생산	-	44,351 (63.07%)
자동차 부품사업	제품	LPI 가스탱크	현대자동차/기아자동차등 납품	-	25,964 (36.93%)
합 계	-	-	-	-	70,315

당사는 2010년 12월 28일 주식회사 대유에이텍의 태양광 모듈사업 부문을 분할하여 신설되었으므로 2010년에는 실질적인 영업활동이 일어나지 않아 매출액이 발생하지 않았습니다. 분할 전 (주)대유에이텍의 태양광모듈사업의 매출액은 2010년 16,634백만원입니다. 당사는 생산 중인 태양광 모듈을 현대중공업 및 태양광 제조회사에 OEM방식으로 납품하고 있습니다. 또한 2013년 자가모듈을 개발하여 2014년부터 시스템 설치업체로 판매 하고 있습니다.

자동차의 사업부의 경우 2011년 5월에 LPI 탱크사업에 진출하여 현대자동차그룹에 대부분을 공급하고 있습니다. 회사의 (주)캐놀과 제품공급계약을 맺고 있으며 회사는(주)캐놀에 원재료 구매대행 및 외주가공을 통해 완제품을 매입하여 현대자동차그룹등에 공급하는 형태를 갖추고 있습니다.

태양광산업은 폴리실리콘 -> 잉곳/웨이퍼 -> 태양전지 -> 모듈 -> 시스템 및 발전의 Value chain을 형성하고 있습니다. 태양전지 모듈 및 시스템사업은 Value chain에서 Up-stream의 사업을 영위하는 폴리실리콘 가격 변화에 많은 영향을 받습니다. 과거 폴리실리콘 가격은 2004년 하반기 이후 수급 불균형이 나타나면서 가격 상승세를 시현한바 있습니다. 중국 수입 가격을 기준으로 2004년 평균가격은 15\$/kg 수준이었으나, 이후 수급 불균형 심화로 2008년 6월 240\$/Kg 까지 급등 한 바 있습니다. 그러나 이후 2008년 하반기 금융위기와 2009년 이후 세계적인 생산능력 확대에 따른 공급 과잉 영향으로 하락세를 기록하며, 최근 70\$/kg 선(2011년 2월 기준)을 유지하고 있습니다. 이에 따라 당사의 태양전지 모듈 및 시스템도 가격이 빠르게 하락하고 있습니다. 2009년 (2.5달러/WP)수준에서 2011년에는 (1.7달러/WP)까지 하락할 것으로 예상하고 있습니다.

## (2) 경쟁력

### ① 생산성

당사는 물적 분할 이전 주식회사 대유에이텍에서 태양광 모듈 생산을 영위할 당시 2010년 기준으로 현대중공업 및 현대중공업의 타 OEM사 대비하여 동일 설비를 이용하여 15% 이상 추가생산이 가능한 것으로 추산하고 있습니다.

당사의 효율적인 생산시설 이용 능력으로 타사보다 높은 생산성을 통해 생산시설 대비 높은 생산량을 산출할 수 있습니다.

### ② 가격 경쟁력

당사 소재지는 충주 첨단산업단지내에 소재하고 있습니다. 산업단지로서는 저렴한 공장 부지를 확보 할 수 있었으며, 충주시 및 주변 지역으로부터 우수한 기술 인력 확보가 용이합니다. 당사의 제조 설비는 현대 중공업의 모듈 공장과 유사한 기종으로 구축되었으며 현대중공업이라는 대기업과 공동으로 주요 설비를 구입함으로써 투자를 절감 할 수 있었고, 초기 무

상 기술 이전을 통해 조기에 생산기술을 확보 함으로써혁신적인 가격 경쟁력을 확보 하고 있는 것으로 판단됩니다.

### ③ 품질

품질 경쟁력은 단기간에 확보 하기 힘든 분야 입니다. 노동품질, 설비 품질, 관리품질 등 모든 요소가 결합된 복합적인 분야입니다. 당사는 초기 현대중공업으로부터 집중적인 품질기술 지도를 통해 문제점을 개선해 나감으로써 단기간 내에 안정적 품질 수준을 확보 할 수 있었습니다.

### (3) 원재료동향

태양전지 모듈은 태양광 입사면으로부터 철분 강화유리, 충전재(EVA), 태양전지(Cell), 충전재(EVA), 표면재 (Back Sheet)와 각 Cell을 전기적으로 연결시켜주는 금속 재질의 Wire (Interconnect, Bus Bar)로 구성되어 있습니다.

Cell은 무상사급으로 HYMS 등에서 공급받아 Cell가격을 제외한 조립공정 및 기타 부자재 가격으로 만들고 있습니다.

우리는 가격 경쟁력및 공급문제점 해소 등을 위해 HYMS의 유상 사급(구매 대행)을 이용해 구매 하고 있으며 1년단위 고정단가로 계약이 이루어지므로 단가의 영향을 받지 않습니다.

당사는 2011년 12월부터 B/SHEET관련 사업을 신규로 시작하여 태양광 모듈의 일부 부품인 B/SHEET를 롤로 수입하여 컷팅 작업을 거쳐 HYMS에 납품 진행 중에 있습니다. 따라서 당기에는 해당 원재료가 주요 원재료에 추가되었습니다.

### (4) 생산 및 생산설비

#### ① 생산능력

기존의 40MW였던 설비를 2011년 02월 01일 생산설비 증설로 연간 80MW태양광 전지 모듈을 생산할 수 있습니다. 기존 4대였던 태빙기를 8대로 늘렸으며 라이네이터 3대를 추가하여 7대로 늘렸으며 시플레이터를 1대 늘려서 생산량을 40MW에서 80MW로 증가 시켰습니다. 일반적으로 시플레이터 1대에 볼수 있는 양은 40MW이며 태빙기는 1대당 10MW 생산 가능 라미네이터는 1대당 12MW 정도 생산가능합니다.

구분	설비수	(분/모듈)	일가동시간 (분)	년가동일수 (일)	모듈용량 (W)	설비별CAPA (w)	비고
태빙	8	6.8	1,200	300	220	93,176,470.6	6*10
라미네이터	7	6.3	1,200	300	220	88,000,000.0	CELL기준

#### ② 생산실적 및 가동률

분할 전 (주)대유에이텍의 태양광부분 2010년 생산실적은 40MW로 18,165백만원이며, 당기에는 80MW로 설비 증설에 따른 생산량 증가로 80MW 매출액 기준으로 44,351백만원입니다. 가동률의 경우 거의 100%에 가까울 것으로 예상하고 있습니다.

#### ③ 설비의 신설

당사는 현재 효율성 높은 모듈 생산을 위한 신규설비 구축 및 Upgrade를 위한 다방면으로 검토하고 있습니다.

**(5) 매출**

**① 매출실적**

당사의 매출은 태양광 모듈과 LPI연료탱크, LPG일반용기로 구성되어집니다. 당사는 2010년 12월 28일 주식회사 대유에이텍의 태양광 모듈사업 부문을 분할하여 신설되었으므로 2010년에는 실질적인 영업활동이 일어나지 않아 매출액이 발생하지 않았습니다. 또한 LPI연료탱크는 2011년, LPG일반용기는 2013년터 사업을 시작하였습니다.

분할 후 (주)대유에스이의 태양광모듈사업/자동차부문사업의 2014년 총 매출액은 70,315백만원이며, 그 상세내역은 다음과 같습니다.  
(단위: 백만원)

구분	2014년			2013년		
	태양광 모듈	LPI 용기 등	소 계	태양광 모듈	LPI 용기 등	소 계
매출액	44,351	25,964	70,315	30,557	23,871	54,428

2013년 국내 및 전세계적으로 태양광제품의 공급과잉과 이에 따른 급격한 제품가격 하락으로 인해 많은 태양광 회사들이 심각한 경영난을 겪는 등 매우 힘든 시간을 보냈습니다. 반면 당사는 현대중공업 계열회사 HYMS와 다른 OEM 회사와의 유기적인 관계형성 및 품질,납기 등 거래조건의 충실한 이행으로 어려운 시기를 이겨내고 있으며, 2015년에는 꾸준한 매출증대와 양호한 이익구조를 실현할 것으로 예상하고 있습니다.

김제소재 LPI연료탱크의 영업 및 판매 부문도 신규 차종의 수주 등을 통한 안정적인 생산체제로 돌입하면서 양적 증대 및 이익실현에 기여하고 있습니다.

**② 판매방법 및 조건**

당사는 직접판매하는 방식으로 진행 중이며, 별도의 대리점이나 판매법인은 보유하고 있지 않습니다. 당사가 생산하고 있는 태양광 모듈은 현대중공업 계열회사인HYMS 및 태양광 제조회사에 OEM으로 납품하고 있으며, LPI연료탱크는 현대자동차그룹과 지엠코리아등에 납품하고 있습니다.

**(6) 수주현황**

당사의 보고서 제출일 현재 확보한 수주현황은 다음과 같습니다.

[2014. 12. 31 현재]			(단위 : 천장, 백만원)						
품 목	수주일자	납 기	수주총액		기납품액		수주잔고		비고
			수 량	금 액	수 량	금 액	수 량	금 액	
태양광 모듈	2014.01.01	2014.12.31	294	44,351	294	44,351	-	-	-
LPI가스탱크	2014.01.01	2014.12.31	220	25,964	220	25,964	-	-	-
합 계			514	70,315	514	70,315	-	-	-

**(7) 시장위험과 위험관리**

**① 금리위험**

금리변동으로 인해 당사의 재무상태에 대해 미치는 영향은 극히 작다고 판단됩니다.

## ② 가격위험

당사가 공급하고 있는 판매가격은 매년 납품처와 갱신하여 계약하고 있습니다. 당사의 납품 가격은 당사의 총 투입 원가에 적정 이윤을 추가하여 결정되므로 당사가 노출되는 가격위험은 미미한 것으로 판단됩니다.

## ③ 환위험

당사가 생산하고 있는 판매가격은 원화기준으로 결정되며, 원자재 중 일부를 일본과 중국에서 수입하지만 그 비중은 상대적으로 적으므로 당사가 환위험에 노출되는 정도는 미미하다고 판단됩니다.

## ④ 정부정책 변화에 따른 시장위축 가능성

당사가 영위하고 있는 태양광 발전 산업을 비롯한 신재생에너지사업 및 자동차 LPI탱크사업의 시장형성 및 기술개발 등은 정부의 정책적 지원이 핵심적인 역할을 하고있으므로, 향후 정부의 정책변화에 따라 산업의 성장성과 당사의 실적이 영향을 받을 수 있습니다. 그러나 당사는 현대중공업과 현대자동차그룹의 안정적인 계약으로 그 위험은 다른 경쟁사 대비 낮은 것으로 판단됩니다.

## (8) 파생상품 거래 현황

당사는 보유하고 있는 파생상품이 없습니다.

## (9) 연구개발 활동

### ① 연구개발활동의 개요

당사의 연구개발은 태양광 사업부와 자동차사업부에 각각 연구소가 설치되어 있으며공정기술과 신규개발에 관한 내용을 중점적으로 연구하고 있습니다.

### ② 연구개발 담당조직

회사의 조직도를 참고하시기 바랍니다.

### (주)대유SE 조직도

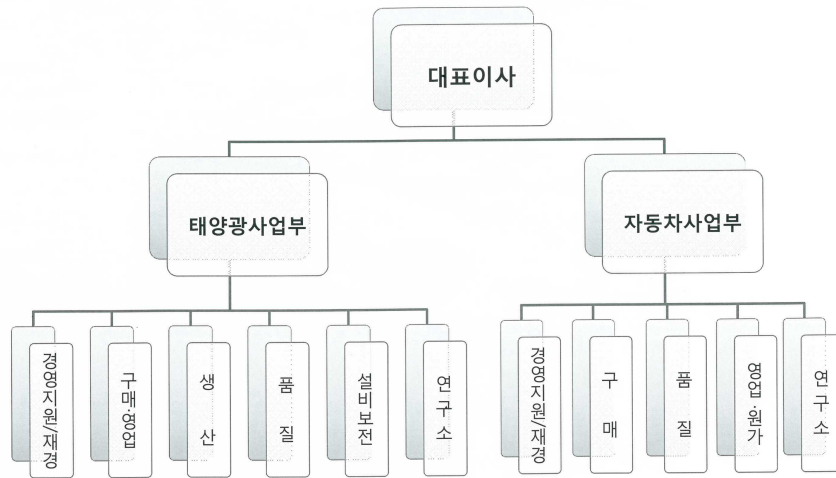

#### ③ 연구개발 비용

당사의 연구개발비에 대한 비용은 연구개발인력의 급여 및 기타비용으로 판매비와 관리비로 처리하고 있습니다.

#### ④ 연구개발 실적

회사의 최근 연구개발 실적은 다음과 같습니다.

##### ○ 태빙공정 기술

태빙 머신 cell stress 최소화 조건 test를 통하여 레시피 연구 및 기계특성 연구를 통하여 String 생산성 향상

##### ○ 부상공정

납땜 방법 연구를 통한 모듈품질 성능 향상

##### ○ 라미네이팅공정

Gel test를 통한 레시피 연구

##### ○ 시뮬레이터 공정

모듈 출력 측정 및 조건 관리를 통한 성능 향상

##### ○ 모듈 출력 향상 기술개발

##### ① 효율 손실 최소화 연구

셀-리본간 박리 시험 재질 시험 등을 통한 솔더링 개발 및 셀 타입 두께 등에 따른 최적의 레시피 개발

##### ② 광투과성 향상

광투과도 향상을 통한 출력 향상 극대화 주요자재 표면 패턴에 따른 광 굴절을 연구 및 효율 영향 분석등을 통한 모듈 라미네이팅 방법 연구.

#### (10) 그 밖에 투자 의사결정에 필요한 사항

**① 지적재산권 현황**

당사는 현재 보유하고 있는 특허권과 실용신안권은 아래와 같습니다.

구 분	내 용	취득일
특허권	기어펌프용 플라스틱 기어의 제조방법 및 그 제품	2012-02-06
특허권	가스차량용 듀오텍크 제조방법	2012-04-30
특허권	엘피아이 차량의 연료탱크형 밸브장치	2012-05-02
특허권	가스차량용 듀오텍크	2012-05-31
특허권	독립형 리저버드컵과 이를 사용하는 연료탱크	2012-05-31
실용신안권	압력용기 차양막	2012-08-31

**다. 신규사업 현황**

회사는 지속적인 성장을 위하여 사업부별로 아래와 같이 신규사업을 추진하고 있습니다.

**※ 태양광 부문**

- (1) 사업명 : 자체 모듈 태양광 국내 인증
- (2) 목 적 : OEM으로 한정된 사업영역 다각화  
태양광산업 기술에 대한 자체 기술력 향상
- (3) 시험품명 : 결정질 태양전지 모듈 (모델명 : DS-250SG-A01, DS-250MG-C01)
- (4) 추진 경과

일 자	내 용
2013. 04.10	자체 모듈 인증 신청
2013.05.06 ~07.29	인증 시험 (주관:한국산업기술시험원)
2013.08.10	인증 완료

- (5)향후 일정  
변화하는 세계태양광시장 변화에 주도적으로 대응하기 위한 자체 모듈 추가 인증을 진행하고 있으며, 자가모듈 판매를 위한 전문인력 확보를 위한 최선의 노력을 기울이고 있습니다. 또한 2015년에는 자가모듈의 해외 인증을 추진하여 매출처 다각화를 위한 노력을 다할 계획을 가지고 있습니다.

**※ LPI 사업부문**

- (1) 사업명 : 가정용 일반용기(20KG) 판매
- (2) 목 적 : LPI(연료탱크)으로 한정된 사업영역 다각화  
일반용기 수요 증가에 따른 시장 선점
- (3) 일반용기 수급 예상 현황 (단위:천개)

구 분	2014	2015	2016	2017	2018	2019	합 계
수 요	1,156	958	735	642	825	654	4,970
공 급	676	676	676	676	676	676	4,056
과부족	(480)	(282)	(59)	34	(149)	22	(914)



투자예상액 : 4.5억원

(5) 추진 경과

일 자	내 용
2013. 5.09	투자 개시
2013.05.09 ~06.30	부품개발 및 신뢰성 시험 완료
2013.6.30	양산 개시

(6)향후 일정

일반용기사업은 기존의 LPI 생산능력 및 기술력, 그리고 기존 일부 설비를 활용하여 시너지를 낼 수 있는 사업이며, 회사의 영업성과에 긍정적인 기여를 할 것으로 판단 하고 있습니다. 현재 일반 충전소를 대상으로 판매를 시작하였으며, 추후 메이저 LP G사와의 적극적인 영업 활동을 전개하여 수주활동을 확대해 가고 있습니다.

(7)기타

회사는 자동차용기설비와 시너지를 발휘할 수 있는 신규아이템 발굴에 최선을 다하고 있으며 사업의 다각화를 위한 노력을 다할 예정입니다.

## □ 스마트홀딩스(대유몽베르CC)

### 1. 사업의 개요

당사가 사업을 영위하고 있는 골프장 레저 산업은 골프 대중화의 확산, 주 5일 근무제의 실시 등에 따라 그 수요는 크게 증가해왔습니다. 2013년 국내 회원제 18홀 골프장의 EBITDA 이익율은 11.4%, 회원제 27홀 골프장은 11.9%, 회원제 36홀 골프장은 21.0%로 전체 평균 14.9%의 수치를 보이고 있으며, 퍼블릭의 경우 2012년 평균 EBITDA 이익율이 44.7%에 달하고 있습니다.

#### (1) 산업의 특성

1900년에 외국인 고문관이었던 영국인에 의해 만들어진 원산골프장을 효시로 100여년의 역사를 가지고 있는 국내 골프산업은 1998년 박세리 선수의 세계 메이저 대회 우승과 '99년 김대중 대통령의 '골프대중화선언' 발표 및 정부의 잇달은 골프 관련 규제완화정책 등으로 인해 호황 업종으로 부상하기 시작하였습니다.

골프장 사업에 진출하는 기업들도 과거에는 대기업 중심이었으나 최근에는 현금동원력이 뛰어난 중견 기업들 중심으로 성황을 이루고 있으며, 이들 기업들은 과거 대기업과 달리 철저한 사업분석 후 골프업에 진출하는 특징을 보이고 있습니다.

골프장의 유형을 살펴보면, 골프장은 일반적으로 이용형태, 지형특성, 입지특성, 규모에 따라 분류할 수 있는데 이용형태에 따라서는 회원제 골프장과 퍼블릭 골프장으로 나눌 수 있습니다. 회원제 골프장은 회원을 모집하여 회원권을 발급하고 예약에 의해 이용하는 골프장이며, 퍼블릭 골프장은 회원을 모집하지 않고 도착 순서나 예약에 의해 이용하는 골프장으로 누구나 이용할 수 있고 이용요금도 저렴한 편입니다.

퍼블릭 골프장을 규모에 따라 구분하면 18홀 이상의 정규 퍼블릭 골프장과 9홀의 일반 퍼블릭 골프장, 3홀 이상 8홀 이하의 간이골프장 등으로 구분되며, 회원제 골프장은 18홀, 27홀, 36홀로 구분됩니다. 지역의 특성에 따라서는 산악형, 내륙형, 해안형 등으로 분류되는데 국내 골프장은 대부분 산악형으로 건설되고 있습니다.

국내 골프장 시장규모는 2008년은 36,102억원, 2009년 37,818억원, 2010년 38,275억원, 2011년 39,354억원, 2012년 40,737억원으로 경기변동과 상관없이 매년 꾸준히 성장 중인 것으로 나타나고 있습니다. 이는 주변산업을 제외한 순수한 골프장 운영업체의 매출액과 캐디피의 합계 규모로 골프용품 산업, 골프연습장 산업 등 포괄적인 골프산업의 시장규모를 추정한다면 그 규모는 훨씬 커지게 됩니다.

골프장업체들의 영업이익율을 살펴보면 2013년 국내 회원제 18홀 골프장의 EBITDA 이익율은 11.4%, 회원제 27홀 골프장은 11.9%, 회원제 36홀 골프장은 21.0%로 전체 평균 14.9%의 수치를 보이고 있으며, 퍼블릭의 경우 2012년 평균 EBITDA 이익율이 44.7%에 달하고 있어, 회원제 골프장보다 퍼블릭 골프장의 영업이 호황을 누리고 있는 중입니다.

## (2) 산업의 성장성

국내 골프장 이용객수는 1980~90년 동안에는 연평균 16.0% 증가, 1990~2000년 동안에는 연평균 12.5%씩, 2000년~2009년 동안에는 9.9%씩 증가, 국내 경기변동과 관계없이 매년 성장하고 있습니다. 2013년 이용객수는 내수침체에도 불구하고 전년에 비해 6.7% 늘어난 2,941만명에 달했습니다.

회원제 골프장의 이용객수는 2013년에 1,735만명으로 전년보다 4.1% 증가했으며, 퍼블릭 골프장의 이용객수는 1,048만명으로 전년보다 11.6% 급증하면서 사상 최초로 1,000만명을 돌파했습니다

주 5일제의 확산에 따른 국내 레저시장의 급성장 및 소득수준의 증가, 일부 계층의 전유물로 여겨던 골프에 대한 부정적 인식의완화, 전업주부들의 여가시간 증가로 인한 여성골프의 증가 등으로 인해 국내 골프 인구는 당분간 꾸준한 성장세를 유지할 것으로 전망되고 있습니다.

[ 상기 내용 중 골프장 시장 규모, 골프장 EBITDA 이익율, 골프장 이용객수 출처 : 레저백서 2013 ]

## (3) 경기변동의 특성

골프산업의 특성상 국내 골프장의 경우 경기변동에 크게 민감하지 않으며 다만 계절적 기온 변화에 따라 이용객수가 변동되는 특징을 보입니다. 5월, 6월, 10월 이용객수가 가장 많으며, 1월과 2월은 추위와 눈으로 인한 비수기로 나타나고 있습니다.

## (4) 경쟁요소

골프장 건설에 많은 자금이 필요하다는 점과 골프장 부지에 대한 인허가 및 사업승 인 등에 대한 각종 규정 등으로 인해 골프산업은 신규진출이 어려운 진입장벽이 있어 신규업체에게는 어려움으로 작용하나 기존 업체는 안정적으로 경영할 수 있다는 잇점으로 작용합니다.

## (5) 관계법령 또는 정부의 규제 등

골프 산업은 체육시설 설치 이용에 관한 법률, 국토의 계획 및 이용에 관한 법률, 국유재산관리법 등의 적용을 받고 있습니다.

## 2. 회사의 현황

### (1) 영업개황

당사는 골프장 레저시설 개발 및 운영 등의 사업을 영위하고 있습니다. 2011년 10월 5일 (주)동강홀딩스와 공동사업약정을 체결하고, 주식회사 동우로부터 경기도 포천시소재 36홀 회원제 골프장시설을 공동으로 양수하여 운영(민법상 조합계약)하고 있습니다.

### (2) 시장점유율

골프장 레저 시설 개발 및 건설, 운영 산업 특성상 시장점유율은 추산하기가 어렵습니다.

### (3) 시장 경쟁력

몽베CC는 경기북부의 수려한 자연을 그대로 복원시킨 36홀코스입니다. 북코스는 능선지형을 활용한 도전적이고 흥미있는 남성적인 코스이며, 남코스는 아기자기한 맛을 살리면서도 섬세함과 정교함이 요구되는 여성적 코스로 36홀 각각의 독립된 홀들은 저마다의 난이도와 특징을 지니고 있습니다. 특히 골프장 인근에는 궁예와 왕건의역사와 전설이 깃든 명성산과 망무봉, 그리고 아름다운 산정호수가 위치해 있어 골프와 함께 볼거리, 먹거리, 즐길거리 등 진정한 힐링을 맛볼 수 있는 뛰어난 환경을 갖추고 있습니다.

이처럼 대유몽베르컨트리클럽은 뛰어난 자연환경 바탕위에 수려한 비경을 자랑함과 동시에 국내 최고수준의 골프코스를 겸비하여, 지난 4월에는 골프다이제스트가가 주관하여 2년마다 선정하는 “대한민국 베스트 골프코스”에 2회 연속 선정되었으며, 레저신문 주관으로 2년마다 선정하는 “친환경 베스트 골프장”에 '07년부터 '13년까지 총 4회 연속 선정되었습니다.

아울러, 수도권을 비롯한 인근 지역 교통접근성은 뛰어나진 않으나 양호한 편으로 평일기준 강남기준 약 1시간 30분 거리에 있으며, 서울(구리)~포천간 민자고속도로 및 향후 제 2외곽순환 고속도로 개통 예정으로 접근성은 더욱 향상될 것으로 기대를 모으고 있습니다. 특히 서울(구리)~포천간 민자고속도로는 서울북부고속도로(주)와 가협약을 맺은 후 2012년 07월 착공하였으며, 2017년 06월 개통을 목표로 하고 있습니다. 이 고속도로가 개통되면 기존 3~4시간이 걸리던 서울에서 양주/포천간의 이동시간이 1시간이내로 단축될 것이라고 합니다.

최근 경제발전에 따른 소득향상과 다양한 문화생활의 확산으로 휴식 및 여가생활에 대한 인식이 변화되고 있으며, 주5일 근무제가 실시되면서 근로시간 단축에 따른 관광형태의 변화도 나타나고 있습니다. 주로 가족 단위의 여가활동 및 여행수요가 증대되고 있고, 그에 따라서 장기 체류형 관광패턴이 보편화될 것으로 예상됨에 따라서 리조트에 대한 소비욕구 또한 증가할 것으로 예상되며, 특히 가족 단위 여행자의 다양한 욕구를 충족시킬 수 있는 복합리조트의 수요가 급증할 것으로 보여집니다. 이러한 사회적 배경을 토대로 현대사회에 새롭게 등장한 리조트산업이 많은 발전단계를 걷고 있으며, 앞으로도 계속 성장할 것으로 예상됨에 따라, 우리는 이러한 교통입지의 장점 및 관광지로서의 입지를 최대한 부각시켜 몽베르만의 특화된 사업 및 상품을구상하고 있습니다.

마지막으로 철저한 회원 관리 기존 회원제 골프장에 대한 회원 관리를 보다 철저히 하여 특히 시세 관리 등 회원의 동요가 될 수 있는 요소를 제거함으로써 회원들에게 신뢰를 줌으로 이탈을 방지하고, 회원수를 탄력적으로 조절해 나감으로써 회원에게 전략적 권한부여를 통

해 서비스의 질을 향상하고자 합니다.

### 3. 주요 제품 서비스 등

골프장 운영 등 당사 주요 서비스별 매출액이 전체 매출액에서 차지하는 비율은 다음과 같습니다. (단위: 천원)

사업부문	품 목	2012년		2013년		2014년		비 고
골프장 운영	입장매출	12,591,295	87.05%	11,301,449	86.50%	11,383,963	84.84%	-
	대여매출	1,444,418	9.99%	1,292,809	9.89%	1,509,773	11.25%	-
	기타매출	429,323	2.96%	471,679	3.61%	524,972	3.91%	-
합 계		14,465,036	100.0%	13,065,937	100.0%	13,418,708	100.0%	-
(주)스마트홀딩스 지분		6,813,032		6,154,056		6,320,211		(47.1%)

### 4. 영업설비 등의 현황

#### 가. 영업용 설비 현황

당사는 (주)동강홀딩스와 공동으로 주식회사 동우로부터 경기도 포천시 소재 36홀 회원제 골프장시설과 관련된 인적 및 물적설비 및 일체의 권리의무를 양수하였으며 설비의 세부사항을 살펴보면 다음과 같습니다.

(2014. 12. 31)								
위 : 천원, 명)								(단
구 분	소재지	토 지 (코스포함)	건물	구축물	시설장치	합 계	종업원수	비고
대우몽베르컨트리클럽	경기도 포천시 영북면	149,134,611	14,159,588	16,932,126	1,183,633	181,409,959	52명	-
(주)스마트홀딩스 지분		70,242,402	6,669,166	7,975,031	557,491	85,444,090	-	(47.1%)

#### 나. 설비의 신설·매입 계획 등

종합리조트 사업 추진 산정호수, 명성산 등 몽베르CC 주변의 관광지를 연계 활용하여 지방 골퍼 유치 및 가족단위의 레저 상품 개발 / 홍보를 통한 수도권 이외 인접 지역(지방) 수요자 유입 극대화를 위해 현재 보유중인 84만평 부지 중 유휴부지 10만여평을 활용하여 객실 50실 규모의 콘도설립 및 퍼블릭 9홀 조성사업을 전개하여 골프장을 하나의 놀이 문화로 정착시켜 몽베르CC 특유의 상품화를 추진하고 있습니다.

### 5. 매출 등에 관한 사항

#### 가. 매출실적 등

(2014. 12. 31)						(단위 : 천원)
구 분		2013년		2014년		비 고
		몽베르CC	(주)스마트홀딩스	몽베르CC	(주)스마트홀딩스	
골프장 운영	매출액	13,065,937	6,154,056	13,418,707	6,320,211	-
(스마트홀딩스)	매출원가	5,264,528	2,479,593	5,191,069	2,444,994	-

47.10%)	매출총이익	7,801,409	3,674,464	8,227,6381	3,875,217	-
	판매비와관리비	8,424,163	3,967,781	8,724,072	4,109,038	-
	영업이익	(622,754)	(293,317)	(496,434)	(233,820)	-

※ 대유몽베르CC 영업개시일: 2014년 02월 01일

#### 나. 판매방법 및 조건

(1) 판매조직 : 판 축 4명, 리조트 예약 3명

(2) 판매경로

- 고객 직접 예약에 의한 예약
  - 거래선을 통한 예약
  - 힐튼 예약망을 통한 예약
  - 판매사원을 통한 예약
  - 여행사를 통한 예약

(3) 판매방법

- 골프 리조트의 매출유형: 그린피, 카트, 객실, 식음료, 상품 등
- 판매방법 : 현금, 카드결제 등

#### 다. 판매전략

- 적극적 홍보 및 대고객 서비스 극대화
- 고객관리, 거래선 관리 등

#### 6. 시장위험과 위험관리

#### 7. 파생상품 계약현황

#### 8. 경영상의 주요계약 등

#### 9. 연구개발활동

=> 6~9의 항목은 당 사업에 관하여 해당사항 없습니다.

#### 10. 그밖에 투자의사결정에 필요한 사항

- 해당사항 없습니다.

### □ (주)위니아대유((주)대유위니아)

#### 1. 사업의 개요

##### (1) 산업의 특성

##### - 김치냉장고

90년대 아파트가 전국적으로 일반화 되면서 김장 문화에도 변화가 찾아왔다. 김장독을 땅에 묻는 게 어려워지면서 김치 발효와 장기 보관에 대한 필요성이 커졌고 산업이 발달하면서 김치는 단순히 음식에 머무르지 않고 고부가가치 산업으로 발전하고 있다. 김치에 들어가는 수많은 재료가 형성하는 김치 후방관련 산업은 그 생산액만 연간 3조 3000억원이 넘고 있으며 주로 배추김치로 형성된 김치 생산은 2조3000억원의 시장을 형성

하고 있다. 김치의 전방산업이라고 할 수 있는 김치냉장고가 또 1조원이 넘는 시장 규모를 형성한다.

#### - 에어컨디셔닝 & 에너지 솔루션(Air Conditioning & Energy Solution)

AE(Air-Conditioning & Energy Solution)부문은 주거 및 상업용 에어컨과 중앙공조시스템을 비롯한 산업용 냉난방 공조기, BdMS(Building Management System)를 통한 제품의 판매와 고객군별 컨설팅 제공을 통해 고객의 에너지 사용환경을 종합적으로 Advise 해주고, 궁극적으로 이 모든 일련의 과정을 관리하고 통제하는 Energy Solution 사업을 지향하는 부문으로써 기술, 지식 집약적이고 미래 지향적인 산업의 특성을 가지고 있습니다. 또한, 황사 및 대기오염과 관련하여 경제개발연구원의 '미세먼지 등 대기오염으로 인해 연간 1만 1,000명이 조기사망하고 최대 10조원이 넘는 경제적 손실이 발생한다.'라는 연구결과 발표 이후 소비자들의 공기청정기에 대한 관심이 날로 높아져 가고 있는 상황입니다.

#### - 알칼리냉정수기/이온수기

정수기는 본래 상수도가 공급되지 않는 지역에서 지표수나 지하수를 정수할 목적으로 개발되었으나, 국내에서는 1970년대 일부 소수층에 의하여 사용되다 1990년대 역삼투압과 한의여과막을 이용한 정수방식도입과 생활수준의 향상으로 정수기사용이 증가하고 있는 추세입니다.

정수기는 각 가정의 건강 필수품으로 인식되기 시작하면서 정수기가 보급된 가정도 매년 꾸준히 증가하는 추세를 보이고 있습니다. 현재 활동하고 있는 정수기 업체는 약 100여 업체로 추정되며, 주요 업체로는 당사를 비롯하여 청호나이스, 동양매직, 쿠쿠전자, LG전자 등이 있습니다. 정수기 시장이 이렇게 성장한 배경으로 렌탈 마케팅을 도입한 코웨이의 역할이 컸다고 할 수 있습니다. 1998년 4월 업계 최초로 정수기를 렌탈하기 시작하면서 소비자가 저렴한 비용으로 정수기를 이용할 수 있도록 하여, 정수기 판매의 패러다임을 바꾸어 놓았습니다.

### (2) 산업의 성장성

#### - 김치냉장고

95년 위니아만도가 4000대를 판매한 것을 시작으로 삼성전자와 LG전자가 본격 합류한 99년에는 60만대, 2001년에는 처음으로 100만대를 돌파하면서 김치냉장고는 단일품목으로 시장규모만 연간 1조원을 넘어서는 국내 가전 최초의 '1품 1조' 시대를 열었다. 보급률도 2001년 20%대에서 2011년 90%를 넘어섰다. 국산 가전제품 중에서 텔레비전과 냉장고가 21년, 세탁기가 23년만에 보급률 80%를 넘어선 것과 비교하면 대형 가전 중 가장 빠른 성장을 한 셈이다.

#### - 에어컨디셔닝 & 에너지 솔루션(Air Conditioning & Energy Solution)

고효율 제품에 대한 수요와 친환경 제품에 대한 관심이 지속적으로 증대되고 있는 상황을 고려해 볼 때, 소비자의 수요를 고려한 제품 개발까지 뒷받침된다면, 가정용 및 상업용 에어컨은 지속적으로 성장 추세를 보일 것으로 예상됩니다.

특히 공기청정기의 경우 황사 및 대기오염, 실내오염 등의 문제로 환경에 대한 관심이 증가되고 있으며 대중화의 단계에 접어들면서 지속적으로 관심이 증가하고 있다.

### (3) 경쟁요소

가격과 품질의 일반적인 경쟁 뿐 아니라 효율적 영업망 구축과 유지관리서비스 조직의 경쟁력이 중요한 경쟁 변수로 작용하고 있습니다. 특히 제품군의 특성상 필터교환 등 지속적인

유지관리서비스가 필요함에 따라 소비자들은 전국적인 서비스망을 구축하고 있고, 브랜드인 지도가 높은 기업의 제품을 선호하고 있어 메이저 업체 일부가 시장의 대부분을 점유하고 있습니다

(4) 관계법령 또는 정부의 규제 등

일반인들의 환경과 건강에 대한 관심이 증가함에 따라 웰빙, 환경 등에 대한 관심의 정도를 변화시킬 수 있는 환경문제, 정부의 정책등에 의해서도 민감하게 영향받는 시장입니다.

2. 회사의 현황

(1) 영업개황

2014년 11월 4일 연결회사에 인수된 (주)대유위니아는 기존의 자동차사업부문과의 시너지 창출과 종합생활가전 기업으로 탈바꿈하기 위하여 09월에 완공된 대유타워로 사무실을 이전하고 조직과 인력을 효율적으로 운영하고, 다른 계열사와의 시너지 효과를 낼수 있도록 하였다.

국내 최초로 김치냉장고를 개발하여 거대한 신시장을 개척한 덩채와 프리미엄 냉장고 프라우드, 그리고 전문적인 기술의 위니아 제품을 생산 판매하는 당사는 친환경, 친건강의 가치를 담아 앞으로도 지속적인 신기술 개발과 차세대 성장동력 육성을 통해 고객의 새로운 생활가치를 창조하는 글로벌 전문가전기업으로 성장해 나가기 위하여 노력하고 있다

무엇보다도 2015년도에는 시장선도 제품 개발을 위한 연구개발(R&D) 투자와 디자인 역량 강화를 위한 우수인재를 등용하고, 대대적인 투자를 통하여 기존 가전매장에 대한 질적 확대 및 신규매장 확보 하는 등 공격적인 마케팅 활동도 진행할 예정이다. 이로 인해 '매출액 5,200억, 영업이익률 10% 달성' 이라는 사업계획을 필달하기위하여 노력할 것입니다.

(2) 제품별 매출 및 시장점유율

당사의 주요 제품에 대한 시장점유율은 다음과 같다.(단위: 억원, K대)

- 덩채

구 분	2013년	2014년	2015년(E)	비 고
매출액	3,142	2,834	3,395	
판매대수	364.0K	358.0K	404.0K	
M/S	40.3%	37.6%	42.4%	

- PRAUD

구 분	2013년	2014년	2015년(E)	비 고
매출액	405.5	475.0	565.0억	
판매대수	17.8	26.2K	31.0K	
M/S	9.4%	14.1%	17.3%	

- 에어컨

구 분	2013년	2014년	2015년(E)	비 고
매출액	257.7	238	508	
판매대수	46.9K	47.0K	90.0K	

- 에어워셔

구 분	2013년	2014년	2015년(E)	비 고
매출액	162.0	112.0	253.0	
판매대수	64.0K	50.0K	80.0K	
M/S	32.0%	33.0%	38.0%	

- 세습기

구 분	2013년	2014년	2015년(E)	비 고
매출액	162	241	176	
판매대수	66.2K	64.0K	120.7K	
M/S	5.5%	6.9%	12.1%	

3. 영업설비 등의 현황

- 공장 현황

- ◇ 총 면적 : 87,313 m<sup>2</sup>
- ◇ 공장 면적 : 69,945 m<sup>2</sup>

(2014. 12. 31)			
제 품	소재지	기계장치 수	CAPA
덤채	DC-4( 판금2, 발포 5, 조립 7)	14	- 덤채 뚜껑형: 2,340대/日 - 덤채 스탠드형 : 1,290대/日 - 프라우드 : 900대/日
	DC-5( 판금 6, 발포 3, 조립 6)	15	
	DOOR	7	
	외주	4	
	<b>소 계</b>	<b>40</b>	
에어컨	Coil	20	- 에어컨 : 840대/日 - 에어워셔 : 925대/日
	PI-1	4	
	PI-2	3	
	PO-1	6	
	PO-3	7	
	RI-2	7	
	<b>소 계</b>	<b>47</b>	
공통	출하라인	3	



	기타	17	
	소 계	20	

나. 설비의 신설·매입 계획 등

- 통합물류 서비스 가능 제반 인프라 구축 < (주)대유위니아서비스 >

김치냉장고 덤채, 생활건강가전 위니아 브랜드 기업발돋움하기 위하여 제반 인프라 구축을 마치고 설치, 배송, 콜센터, A/S 업무를 확대운영할 수 있도록 통합물류 법인인을 설립하고, 서비스, 배송설치, 화물운송, 물류센터 운영, 무역및 수출입업, 위탁판매, 대리점운영, 해상운송업 등 고객 서비스 및 물류서비스 전반의 업무를 담당할 예정이다.

통합물류 법인에 대한 투자를 통하여 남부지역 물류 인프라가 더욱 확충될 전망이며 향후 주변 산업단지등과 연계한 생산, 제조, 유통 소비 물류 네트워크가 구축돼 부가가치 증대는 물론, 물류시설 인프라 균형발전이 기여할 예정이다..

4. 매출 등에 관한 사항

가. 매출실적 등

(기준일자: 2014. 12. 31)		(단위 : 백만원)			
구 분	2013년	2014년			비 고
		1월~10월	11월~12월	소 계	
매출액	412,858	291,558	89,641	381,200	-
매출원가	296,982	233,717	62,720	296,437	-
매출총이익	115,876	57,841	26,922	84,763	-
판매비와관리비	98,720	85,213	19,075	104,289	-
영업이익	17,156	(27,372)	7,846	(19,526)	-

나. 판매방법 및 조건

(1) 유통채널

1) 대유위니아 전문점 채널

- 대유위니아 제품을 단독으로 판매하는 매장으로 운영
- 웰빌/본사 직영전문점(본사가 직접 운영하는 전문점) -> 10점
- 전문점(별도의 사업자가 운영하는 전문점) -> 180점

2) 양판(하이마트/전자랜드)

가전을 소매하는 대형점으로 여러 회사의 제품을 판매하기 매장으로 운영

3) 백화점

덤채 프리미엄 이미지를 기반으로 고가 제품을 판매하기 위한 유통채널

4) 할인점

가전을 소매하는 대형점으로 여러회사의 제품을 판매하는 매장으로 운영

5) 홈쇼핑

투여 시간대비 판매 속도가 가장 빠른 채널이며, 주요 시간에 따라 판매량의 차이가 크게 나타남.(당사 핵심적 전략 유통)

6) 상가 & 쇼핑몰

상가는 테크노마트, 전자상가 등이며, 쇼핑몰은 인터넷을 기반으로 하는 유통채널

다. 고객 서비스

- 고객 상담실 : 120명
- 고객서비스 센터 : 51점
- 서비스 엔지니어 : 400명
- 원 콜 서비스(One Call Service)
- 방문시간 약속 서비스(Promise Service)
- 플러스 원 서비스(Plus One Service)
- 해피콜 서비스(Happy Call Service)
- 사전점검 서비스(Before Service)

5. 시장위험과 위험관리

해당사항 없습니다.

6. 연구개발활동

- ◇ 룸 에어컨의 상하 풍향 제어 방법
- ◇ 에어컨용 전기집진기의 전원차단구조
- ◇ 에어컨용 프론트 패널의 흡입구
- ◇ 에어컨의 흡입구조
- ◇ 공기조화기의 냉매제어장치
- ◇ 에어컨의 오토서터 작동장치
- ◇ 에어컨의 냉기토출 안내장치
- ◇ 가정용 냉방장치 및 가정용 난방장치
- ◇ 스탠드형 에어컨
- ◇ 천장형 에어컨 냉매관 연결 장치
- ◇ 로봇청소기 복합식 에어컨 外 다수.

7. 그밖에 투자의사결정에 필요한 사항

- 해당사항 없습니다.

### III. 재무에 관한 사항

#### 1. 요약재무정보

##### (1) 요약 연결재무정보 (K-IFRS 적용)

(2014. 12. 31)		(단위 : 백만원)		
구분	제 60기	제59기	제58기	
<b>&lt; 요약 연결 재무상태표 &gt;</b>				
[유동자산]	297,578	169,241	127,402	
· 당좌자산	235,538	162,265	119,848	
· 재고자산	62,040	6,976	7,554	
[비유동자산]	451,744	269,411	258,320	
· 투자자산	88,891	75,257	63,072	
· 유형자산	276,868	168,217	167,137	
· 무형자산	82,515	24,945	26,997	
· 기타비유동자산	3,470	992	1,114	
자산총계	749,322	438,652	385,721	
[유동부채]	456,496	268,377	213,106	
[비유동부채]	169,658	66,721	74,284	
부채총계	626,154	335,098	287,390	
[지배기업 소유주지분]	101,618	94,448	89,627	
· 자본금	43,300	42,215	42,215	
· 주식발행초과금	22,946	25,774	25,774	
· 기타자본	9,656	7,348	8,471	
· 이익잉여금	25,716	19,111	13,167	
[비지배지분]	21,550	9,106	8,704	
자본총계	123,168	103,554	98,331	
<b>&lt; 요약 연결 포괄손익계산서 &gt;</b>				
매출액	737,452	555,167	505,515	
영업이익	14,217	13,012	17,702	
법인세비용차감전순이익	10,147	10,307	5,013	
당기순이익	15,304	8,717	4,046	
포괄손익	16,244	7,593	(2,920)	
지배기업 소유주지분에 대한 주당손익	-	-	-	
- 기본주당순이익 (단위: 원)	123.82	100.40	49.24	
- 희석주당순이익 (단위: 원)	123.82	99.90	43.34	
연결에 포함된 회사수	5	4	5	
외부감사인의 감사 또는 검토 여부	한국채택국제회계기준(K-IFRS)에 따라 작성된 재무제표로써, 외부감사인의 감사를 받은 재무제표임.			

(2). 요약 재무정보

(2014. 12. 31)		(단위 : 백만원)		
구 분	제60기	제59기	제58기	
< 요약 재무상태표 >				
[유동자산]	140,643	149,448	98,120	
· 당좌자산	135,718	145,260	94,946	
· 재고자산	4,925	4,188	3,174	
[비유동자산]	236,889	187,007	179,240	
· 투자자산	157,474	107,464	102,497	
· 유형자산	63,823	63,664	62,340	
· 무형자산	15,481	15,801	14,331	
· 기타비유동자산	111	78	72	
자산총계	377,532	336,455	277,360	
[유동부채]	99,553	226,670	169,635	
[비유동부채]	21,737	19,234	19,258	
부채총계	282,518	245,904	188,893	
[자본금]	43,300	42,215	42,215	
[주식발행초과금]	27,505	25,774	25,774	
[기타자본]	11,942	9,207	10,015	
[이익잉여금]	12,267	13,355	10,463	
자본총계	95,014	90,551	88,467	
< 요약 포괄손익계산서 >				
매출액	563,652	477,929	415,219	
영업이익	6,342	10,252	13,715	
법인세비용차감전순이익	658	6,415	3,850	
당기순이익	1,445	5,424	3,133	
총포괄순이익	4,405	4,616	(2,648)	
- 기본주당순이익 (단위: 원)	16.95	64.25	42.08	
- 희석주당순이익 (단위: 원)	16.95	63.93	46.82	

## 2. 연결재무제표

### 연결 재무상태표

제 60 기      2014.12.31 현재  
 제 59 기      2013.12.31 현재  
 제 58 기      2012.12.31 현재

(단위 : 원)

	제 60 기	제 59 기	제 58 기
자산			
유동자산	297,578,189,850	169,241,113,304	127,401,252,144
현금및현금성자산	38,181,778,458	45,298,037,001	32,322,268,554
단기예치금	10,602,481,236	7,751,100,000	2,134,000,000
매출채권	170,403,795,522	97,419,157,511	62,255,506,500
기타수취채권	10,028,129,447	7,254,347,689	14,930,919,561
재고자산	62,040,017,031	6,976,263,180	7,553,661,698
기타유동자산	5,905,171,111	4,519,178,408	8,202,466,191
당기법인세자산	416,817,045	23,029,515	2,429,640
비유동자산	451,744,125,867	269,411,029,356	258,319,429,508
장기예치금	606,883,804	1,539,184,980	2,157,934,713
장기수취채권	5,630,185,567	296,730,857	305,463,357
매도가능증권	25,215,146,405	16,488,014,768	14,421,699,160
유형자산	16,460,444,904	18,770,553,050	7,842,617,339
지분법적용 투자지분	276,867,772,220	168,217,221,678	167,136,809,815
투자부동산	40,978,815,315	38,459,712,518	38,649,499,463
무형자산	82,514,996,653	24,945,059,497	26,997,281,697
기타비유동자산	239,410,176	274,652,054	200,000,000
이연법인세자산	3,230,470,823	419,899,954	608,123,964
자산총계	749,322,315,717	438,652,142,660	385,720,681,652
부채			
유동부채	456,496,406,069	268,377,609,224	213,106,101,406
매입채무	190,152,175,912	120,055,948,115	87,613,445,326
단기차입금	151,839,215,323	97,796,570,149	72,015,398,591
미지급금및기타지급채무	63,758,925,259	33,806,546,271	4,538,429,673
기타유동부채	18,548,191,389	3,053,357,822	4,373,863,809
총당부채	8,439,337,470	4,502,341	8,463,331
유동성장기부채	23,493,536,782	12,987,416,664	43,570,975,164
유동성금융리스부채	117,059,472	0	0
당기법인세부채	147,964,462	673,267,862	985,525,512
비유동부채	169,657,567,003	66,720,731,216	74,283,764,299
장기차입금	60,808,563,216	21,819,099,998	23,499,516,662
퇴직급여채무	20,236,070,546	229,240,580	223,995,057
총당부채	8,927,335,234	0	0
장기미지급금및기타비유동부채	59,977,074,194	34,563,652,822	0
기타비유동부채	4,414,999,478	7,573,791,678	48,330,896,500

금융리스부채	30,876,542	0	0
이연법인세부채	15,262,647,793	2,534,946,138	2,229,356,080
부채총계	626,153,973,072	335,098,340,440	287,389,865,705
자본			
지배기업의 소유주에게 귀속되는 자본	101,618,328,117	94,447,613,315	89,627,048,257
자본금	43,300,705,000	42,214,715,000	42,214,715,000
주식발행초과금	22,945,894,888	25,774,616,859	25,774,164,129
기타자본	9,656,226,556	7,347,665,781	8,471,315,339
이익잉여금	25,715,501,673	19,110,615,675	13,166,853,789
비지배지분	21,550,014,528	9,106,188,905	8,703,767,690
자본총계	123,168,342,645	103,553,802,220	98,330,815,947
자본과부채총계	749,322,315,717	438,652,142,660	385,720,681,652

## 연결 포괄손익계산서

제 60 기 2014.01.01 부터 2014.12.31 까지

제 59 기 2013.01.01 부터 2013.12.31 까지

제 58 기 2012.01.01 부터 2012.12.31 까지

(단위 : 원)

	제 60 기	제 59 기	제 58 기
매출액	737,452,073,116	555,167,095,731	505,514,624,385
매출원가	670,851,935,139	514,747,810,397	463,025,915,938
매출총이익	66,600,137,977	40,419,285,334	42,488,708,447
판매비와관리비	52,383,004,104	27,407,776,101	24,786,645,961
영업이익	14,217,133,873	13,011,509,233	17,702,062,486
기타수익	1,883,210,760	1,601,379,854	2,222,125,043
기타비용	1,875,223,314	4,579,037,294	6,406,969,860
종속관계기업투자손익	2,912,830,862	3,607,078,928	(2,059,289,443)
금융수익	2,943,140,734	2,962,617,494	2,338,894,774
금융비용	9,933,921,577	6,296,614,086	8,783,419,127
법인세비용차감전이익	10,147,171,338	10,306,934,129	5,013,403,873
법인세비용	5,157,182,181	1,590,277,039	967,391,847
당기순이익(손실)	15,304,353,519	8,716,657,090	4,046,012,026
지배기업 소유주지분	10,558,463,993	8,476,642,476	3,666,030,105
비지배기업	4,745,889,526	240,014,614	379,981,921
기타포괄손익	939,475,621	(1,123,649,558)	(6,966,480,147)
후속적으로 당기손익으로 재분류되지 않는 포괄손익			
확정급여제도의 재측정요소	(1,593,960,962)	0	0
후속적으로 당기손익으로 재분류되는 항목			
매도가능금융자산의 세후기타포괄손익	2,646,050,819	(808,139,363)	(5,781,157,193)
(부의)지분법자본변동	(112,614,236)	(315,510,195)	(1,185,322,954)
당기손익으로 재분류되는 지분법 적용대상 관계기업과 공동기업의 세후기타포괄손익에 대한 지분			
총포괄손익			
총포괄손익의 귀속	16,243,829,140	7,593,007,532	(2,920,468,121)
지배기업소유주지분 총포괄손익	11,671,203,171	7,352,992,918	(3,300,450,042)
비지배지분 귀속분 총포괄손익	4,572,625,969	240,014,614	379,981,921
당기순이익(손실)의 귀속			
지배기업의 소유주에게 귀속되는 당기순이익(손실)			
비지배지분에 귀속되는 당기순이익(손실)			
주당이익			
기본주당이익	123.82	100.4	49.24
희석주당이익	123.82	99.9	43.34

연결 자본변동표

제 60 기 2014.01.01 부터 2014.12.31 까지

제 59 기 2013.01.01 부터 2013.12.31 까지

제 58 기 2012.01.01 부터 2012.12.31 까지

(단위 : 원)

			자본					비지배자본	자본 합계
			지배기업의 소유주에게 귀속되는 자본						
			자본금	주식발행초과금	기타자본	미처분이익잉여금 (미처리결손금)	지배기업의 소유주 에게 귀속되는 자 본 합계		
2012.01.01 (기초자본)			31,917,933,500	7,626,024,713	16,317,012,580	10,777,539,484	66,638,510,277	8,277,013,961	74,915,524,238
자본 의 변동	총포괄손 익	당기 순이익							
		매도가능증권 평가							
		관계기업의 자본변동차액			(1,185,322,954)		(1,185,322,954)		(1,185,322,954)
		부의지분법자본변동							
	자본에 직접 반 영된 소	주식발행비용의 환급							
		신주인수권의 행사	1,788,941,500	5,367,051,544	(809,186,312)		6,346,806,732		6,346,806,732
		현금배당				(1,276,715,800)	(1,276,715,800)		(1,276,715,800)
	유주와의 거래 등	연결대상기업 변동으로 인한 변동							
		주식매입선택권의 행사	7,840,000	243,292	(7,904,652)		178,640		178,640
		유상증자	8,500,000,000	12,780,844,580			21,280,844,580		21,280,844,580
종속기업의 유상증자				(62,126,130)		(62,126,130)	46,771,808	(15,354,322)	
2012.12.31 (기말자본)			42,214,715,000	25,774,164,129	8,471,315,339	13,166,853,789	89,627,048,257	8,703,767,690	98,330,815,947
2013.01.01 (기초자본)			42,214,715,000	25,774,164,129	8,471,315,339	13,166,853,789	89,627,048,257	8,703,767,690	98,330,815,947
자본 의 변동	총포괄손 익	당기 순이익				8,476,642,476	8,476,642,476	240,014,614	8,716,657,090
		매도가능증권 평가			(808,139,363)		(808,139,363)		(808,139,363)
		관계기업의 자본변동차액							
		부의지분법자본변동			(315,510,195)		(315,510,195)		(315,510,195)
	자본에 직접 반 영된 소	주식발행비용의 환급		452,730			452,730		452,730
		신주인수권의 행사							
		현금배당				(2,532,880,590)	(2,532,880,590)		(2,532,880,590)
	유주와의 거래 등	연결대상기업 변동으로 인한 변동						100,000,000	100,000,000
		주식매입선택권의 행사							
		유상증자							
종속기업의 유상증자							62,406,601	62,406,601	
2013.12.31 (기말자본)			42,214,715,000	25,774,616,859	7,347,665,781	19,110,615,675	94,447,613,315	9,106,188,905	103,553,802,220
2014.01.01 (기초자본)			42,214,715,000	25,774,616,859	7,347,665,781	19,110,615,675	94,447,613,315	9,106,188,905	103,553,802,220
자본 의 변동	총포괄손 익	당기 순이익				10,558,463,993	10,558,463,993	4,745,889,526	15,304,353,519
		매도가능증권 평가							
		관계기업의 자본변동차액							
		부의지분법자본변동			(112,614,236)		(112,614,236)		(112,614,236)
	자본에 직접 반 영된 소	주식발행비용의 환급							
		신주인수권의 행사	1,085,990,000	1,729,957,444	(224,875,808)		2,591,071,636		2,591,071,636
		현금배당				(2,532,880,590)	(2,532,880,590)		(2,532,880,590)
	유주와의 거래 등	연결대상기업 변동으로 인한 변동		(4,558,679,415)			(4,558,679,415)	5,979,953,964	1,421,274,549



거래 등	주식매입선택권의 행사							
	유상증자							
	종속기업의 유상증자							
	순확정급여부채 재측정요소				(1,420,697,405)	(1,420,697,405)	(173,263,557)	(1,593,960,962)
2014.12.31 (기말자본)		43,330,705,000	22,945,894,888	9,656,226,556	25,715,501,673	101,648,328,117	21,550,014,528	123,168,342,645

### 연결 현금흐름표

제 60 기 2014.01.01 부터 2014.12.31 까지

제 59 기 2013.01.01 부터 2013.12.31 까지

제 58 기 2012.01.01 부터 2012.12.31 까지

(단위 : 원)

	제 60 기	제 59 기	제 58 기
영업활동현금흐름	51,169,088,152	17,830,339,671	46,182,234,198
당기순이익(손실)	15,304,353,519	8,716,657,090	4,046,012,026
조정	14,924,781,483	13,584,865,229	20,345,523,360
영업활동으로 인한 자산부채의 변동	22,971,081,055	(3,266,529,791)	23,208,495,904
법인세의 납부	(2,031,127,905)	(1,204,652,857)	(1,417,797,092)
투자활동현금흐름	(83,054,829,083)	(18,278,852,780)	(36,272,070,914)
이자의 수취	1,408,033,282	841,622,817	425,703,459
배당금의 수령		133,875,162	82,862,204
단기에치금의 회수	62,421,156,714	32,841,494,264	2,222,357,913
단기에치금의 예치	(60,042,497,425)	(38,958,594,264)	(2,814,300,000)
장기에치금의 회수	787,000,000	1,719,548,733	576,500,000
장기에치금의 예치	(343,300,420)	(1,067,799,000)	(1,088,000,000)
단기대여금의 회수	351,130,384	7,451,508,129	(20,725,807,208)
단기대여금의 대여	(5,772,160,142)	(344,600,000)	14,367,917,180
장기대여금의 대여	(538,350,000)		
장기대여금의 회수	47,219,000		
매도가능증권의 처분	100,000,000	40,000	
매도가능증권의 취득	(6,111,642)	(3,247,445,020)	(2,986,962,300)
관계기업투자의 처분		40,870,000,000	
관계기업투자의 취득	(113,981,600)	(43,408,403,231)	(2,314,281,321)
투자부동산의 취득	(421,819,230)		(3,953,366,064)
유형자산의 처분	132,431,434	2,741,344,319	285,863,954
유형자산의 취득	(15,130,824,979)	(15,182,294,330)	(17,274,157,145)
무형자산의 취득	(1,458,487,427)	(2,851,904,789)	(3,285,492,495)
무형자산의 처분		216,363,636	209,090,909
연결실체의 변동으로 인한 현금흐름	(64,474,267,032)	(33,609,206)	
재무활동현금흐름	24,769,482,388	13,424,281,556	14,384,559,574
이자의 지급	(5,551,239,603)	(5,496,481,495)	(6,038,071,611)
지배기업 유상증자			21,280,844,580
종속기업 유상증자	6,655,127,190	(13,636,000)	
단기차입금의 차입	227,654,670,879	248,661,874,572	218,114,170,908
단기차입금의 상환	(225,374,303,325)	(220,338,460,997)	(216,094,405,201)
유동성장기부채의 상환	(13,337,416,664)	(18,163,586,664)	(3,420,896,674)
장기차입금의 차입	34,683,000,000	11,307,000,000	14,021,000,000
장기차입금의 상환			(1,050,000,000)

유동성금융리스부채의 상환	(18,547,135)		
신주인수권부사채의 상환			(17,498,352,000)
신주인수권의 행사	2,591,071,636		6,346,806,732
주식매입선택권의 행사			178,640
배당금의 지급	(2,532,880,590)	(2,532,880,590)	(1,276,715,800)
주식발행비용의 환급		452,730	
현금의증가(감소)	(7,116,258,543)	12,975,768,447	24,294,722,858
기초의 현금	45,298,037,001	32,322,268,554	8,027,545,696
기말의 현금	38,181,778,458	45,298,037,001	32,322,268,554

### 3. 연결재무제표 주석

#### 1. 일반사항 :

한국채택국제회계기준서 제1110호 '연결재무제표'에 의한 지배회사인 주식회사 대유에이텍(이하 "회사")은 주식회사 대유중공업 등 5개의 종속기업(주석1-2참조)(이하 주식회사 대유에이텍과 그 종속기업을 일괄하여 "연결회사")을 연결대상으로 하고, 주식회사스마트저축은행 등을 지분법적용대상으로 하여 연결재무제표를 작성하였습니다.

#### 1-1. 지배회사의 개요 -

주식회사 대유에이텍은 1960년에 설립되어 1977년 1월 주식을 증권거래소에 상장한 회사로 자동차부속품 제조판매, 비철금속 및 비철금속 합금소재와 가공품의 제조 및 판매 등을영위하고 있으며, 광주광역시 광산구 소촌동 825번지에 본점을 두고 광주광역시, 전라북도 익산시 및 완주군, 경기도 화성시 등에 공장을 두고 있습니다. 회사는 2010년 5월 19일 이사회결의 및 2010년 7월 1일 임시주주총회를 통해 2010년 7월 1일자로 회사의 상호를 (주)대유디엠씨에서 (주)대유에이텍으로 변경하였습니다.

#### 1-2. 당기말 현재 현재 종속기업 현황은 다음과 같습니다.

회사명	업종	발행주식수	지배회사지분율	결산일	소재지
(주)대유중공업	건설업,제조업	501,566	69.35%	2014년 12월 31일	대한민국
(주)대유SE	자동차부품,태양광부품 제조	19,385,053	69.53%	2014년 12월 31일	대한민국
(주)스마트홀딩스	금융업,골프장업	3,074,728	84.43%	2014년 12월 31일	대한민국
(주)스마트드림	중고차매매업	100,000	60.00%	2014년 12월 31일	대한민국
(주)위니아대유(*)	가전제품 제조업	9,200,000	89.13%	2014년 12월 31일	대한민국

(\*) (주)위니아대유는 (주)대유위니아와 상해위니아전자무역유한공사를 종속기업으로 보유하고 있습니다.

1-3. 당기말 현재 종속기업의 주요 재무현황은 다음과 같습니다(단위:천원).

회사명	총자산	총부채	자기자본	매출액	당기순손익
(주)대유중공업	14,978,947	7,533,404	7,445,543	37,179,141	659,282
(주)대유SE	37,371,700	23,633,205	13,738,495	70,315,279	240,384
(주)스마트홀딩스	101,891,238	68,523,163	33,368,075	6,320,211	1,443,152
(주)스마트드림	33,308	-	33,308	-	-
(주)위니아대유(*)	306,321,981	228,951,507	77,370,474	89,641,493	10,014,613

(\*) 종속기업에 포함된 (주)위니아대유의 재무정보는 (주)위니아대유의 연결재무제표 상의 금액입니다.

#### 1-4. 연결대상범위의 변동 -

당기 중 지분의 신규취득으로 인해 (주)위니아대유가 연결재무제표의 작성대상 범위에 신규로 포함되었습니다.

#### 2. 중요한 회계정책 :

재무제표의 작성에 적용된 중요한 회계정책은 아래에 제시되어 있습니다. 이러한 정책은 별도의 언급이 없는 경우 표시된 회계기간에 계속적으로 적용되었습니다.

##### 2.1 재무제표 작성기준 -

연결회사의 재무제표는 한국채택국제회계기준에 따라 작성되었습니다. 한국채택국제회계기준은 국제회계기준위원회("IASB")가 발표한 기준서와 해석서 중 대한민국이 채택한 내용을 의미합니다.

한국채택국제회계기준은 재무제표 작성시 중요한 회계추정의 사용을 허용하고 있으며, 회계정책을 적용함에 있어 경영진의 판단을 요구하고 있습니다. 보다 복잡하고 높은 수준의 판단이 요구되는 부분이나 중요한 가정 및 추정이 요구되는 부분은 주석3에서 설명하고 있습니다.

## 2.1.1 회계정책의 변경과 공시

### (1) 연결회사가 채택한 제·개정 기준서

연결회사는 2014년 1월 1일로 개시하는 회계기간부터 다음의 제·개정 기준서를 신규로 적용하였습니다.

#### - 기업회계기준해석서 제2121호 '부담금' 제정

해석서 제2121호 '부담금' 은 법규에 따라 정부에서 부과하는 부담금 부채에 적용하며, 부담금 부채는 법규에 명시된 부담금 납부를 유발하는 활동이 발생하는 시점에 인식하도록 규정하고 있습니다. 제정 해석서의 적용으로 인해 재무제표에 미치는 유의적인 영향은 없습니다.

#### - 기업회계기준서 제1102호 '주식기준보상' 개정

기업회계기준서 제1102호 '주식기준보상' 개정에 따라 주식기준보상 가득조건의 일종인 성과조건, 용역제공조건 등의 용어 정의가 명확해졌습니다. 동 개정내용은 2014년 7월 1일 이후 부여하는 주식기준보상거래에 적용됩니다. 개정 기준서의 적용으로 인해 재무제표에 미치는 유의적인 영향은 없습니다.

#### - 기업회계기준서 제1032호 '금융상품:표시' 개정

기업회계기준서 제1032호 '금융상품:표시'의 개정에 따라 상계권리가 미래사건에 좌우되지 않고 모든 상황에서 법적으로 집행 가능해야 한다는 사실과 결제 결과가 실질적으로 차액 결제와 동일한 방식으로 금액을 결제 할 수 있는 경우 차액 결제 기준을 충족할 것이라는 사실이 명확해졌습니다.

#### - 기업회계기준서 제 1036호 '자산손상' 개정

기업회계기준서 제1113호가 제정되면서 기존의 기업회계기준서 제1036호에 포함됐던 현금창출단위의 회수가능액에 대한 일부 공시 항목이 삭제됐습니다.

- 기업회계기준서 제1039호 '금융상품: 인식과 측정' 개정

기업회계기준서 제1039호 '금융상품: 인식과 측정' 중 파생상품에 대한 경개(novation)와 위험회피회계에 관한 사항이 개정되었습니다. 동 개정 내용에 따르면, 위험회피수단으로 지정된 파생상품이 법률 또는 규정에 따라 중앙청산소 등으로 이관되는 경우, 위험회피회계를 지속하는 것이 허용됩니다.

연결회사가 2014년 1월 1일로 개시하는 회계기간부터 신규로 적용한 기타 제·개정 기준서 및 해석서가 재무제표에 미치는 영향은 유의적이지 않습니다.

(2) 연결회사가 적용하지 않은 제·개정 기준서 및 해석서

연결회사는 제정 또는 공표됐으나 2014년 1월 1일 이후 시작하는 회계연도에 시행일이 도래하지 않았고, 조기 적용하지 않은 제·개정 기준서 및 해석서의 적용이 재무제표에 미치는 영향은 유의적이지 않을 것으로 예상하고 있습니다.

## 2.2 연결 -

연결회사는 기업회계기준서 제1110호 '연결재무제표'에 따라 연결재무제표를 작성하고 있습니다.

(1) 종속기업

종속기업은 지배기업이 지배하고 있는 모든 기업(특수목적기업 포함)입니다. 회사가 피투자자에 대한 관여로 변동이익에 노출되거나 변동이익에 대한 권리가 있고, 피투자자에 대하여 자신의 힘으로 그러한 이익에 영향을 미칠 능력이 있는 경우에는 해당 피투자자를 지배합니다. 종속기업은 회사가 지배하게 되는 시점부터 연결에 포함되며, 지배력을 상실하는 시점부터 연결에서 제외됩니다.

연결회사의 사업결합은 취득법으로 회계처리 됩니다. 이전대가는 취득일의 공정가치로 측정하고, 사업결합으로 취득한 식별가능한 자산·부채 및 우발부채는 취득일의 공정가치로 최초 측정하고 있습니다. 연결회사는 청산 시 순자산의 비례적 몫을 제공하는 비지배지분을 사업결합 건별로 판단하여 피취득자의 순자산 중 비례적 지분 또는 공정가치로 측정합니다. 그밖의 비지배지분은 다른 기준서의 요구사항이 없다면 공정가치로 측정합니다. 취득관련원가는 발생 시 당기비용으로 인식됩니다.

영업권은 이전대가, 피취득자에 대한 비지배지분의 금액과 취득자가 이전에 보유하고 있던 피취득자에 대한 지분의 취득일의 공정가치 합계액이 취득한 식별가능한 순자산을 초과하는 금액으로 인식됩니다. 이전대가 등이 취득한 종속기업 순자산의 공정가액보다 작다면, 그 차액은 당기손익으로 인식합니다.

연결회사 내의 기업간에 발생하는 거래로 인한 채권, 채무의 잔액, 수익과 비용 및 미실현이익 등은 제거됩니다. 또한 종속기업의 회계정책은 연결회사에서 채택한 회계정책을 일관성 있게 적용하기 위해 차이가 나는 경우 수정됩니다.

## (2) 관계기업

관계기업은 연결회사가 유의적 영향력을 보유하는 기업이며, 관계기업 투자지분은 최초에 취득원가로 인식하며 지분법을 적용합니다. 연결회사와 관계기업 간의 거래에서 발생한 미실현이익은 연결회사의 관계기업에 대한 지분에 해당하는 부분만큼 제거됩니다. 또한 관계기업 투자에 대한 객관적인 손상의 징후가 있는 경우 연결회사는 관계기업 투자의 회수가능액과 장부금액과의 차이는 손상차손으로 인식됩니다.

## (3) 공동약정

둘 이상의 당사자들이 공동지배력을 보유하는 공동약정은 공동영업 또는 공동기업으로 분류됩니다. 공동영업자는 공동영업의 자산과 부채에 대한 권리와 의무를 보유하며, 공동영업의 자산과 부채, 수익과 비용 중 자신의 몫을 인식합니다. 공동기업참여자는 공동기업의 순자산에 대한 권리를 가지며, 지분법을 적용합니다.



## 2.3 영업부문 -

연결회사는 한국채택국제회계기준 제1108호 (영업부문)에 따른 보고부문이 단일 부문입니다. 연결회사의 최고경영의사결정자가 정기적으로 검토하는 보고자료는 재무제표와 일관된 방법으로 측정됩니다.

## 2.4 외화환산 -

### (1) 기능통화와 표시통화

연결회사는 연결회사 내 개별기업의 재무제표에 포함되는 항목들을 각각의 영업활동이 이루어지는 주된 경제환경에서의 통화("기능통화")를 적용하여 측정하고 있습니다. 지배기업의 기능통화와 표시통화는 대한민국 원화이며, 연결재무제표는 대한민국 원화로 표시하고 있습니다.

### (2) 외화거래와 보고기간 말의 외화환산

외화거래는 거래일의 환율 또는 재측정되는 항목인 경우 평가일의 환율을 적용한 기능통화로 인식하고 있습니다. 외화거래의 결제나 화폐성 외화 자산·부채의 환산에서 발생하는 외환차이는 당기손익으로 인식하고 있습니다. 비화폐성 금융자산·부채로부터 발생하는 외환차이는 공정가치 변동손익의 일부로 보아 당기손익인식지분상품으로부터 발생하는 외환차이는 당기손익으로, 매도가능지분상품의 외환차이는 기타포괄손익에 포함하여 인식됩니다.

차입금과 현금및현금성자산으로부터 발생하는 순외환차이는 연결포괄손익계산서상 "금융수익(비용)"으로 표시되며, 이 외의 순외환차이는 연결포괄손익계산서상 "기타수익(비용)"으로 표시됩니다.

## 2.5 현금흐름표 -

연결회사의 현금흐름표는 간접법에 의해 작성하고 있습니다.

## 2.6 현금 및 현금성자산 -

현금및현금성자산은 보유중인 현금, 은행예금, 기타 취득 당시 만기일이 3개월 이내에 도래하는 매우 유동적인 단기 투자자산을 포함하고 있습니다. 당좌차월은 재무상태표상 단기차입금 계정에 포함됩니다.

## 2.7 금융상품의 분류 -

연결회사는 금융상품을 그 조건 및 취득목적에 따라 당기손익인식금융상품, 대여금 및 수취채권, 매도가능금융자산, 만기보유금융자산, 상각후원가로 측정하는 금융부채로 분류하고 있습니다. 연결회사의 경영진은 최초 인식시점에서 이러한 금융상품의 분류를 결정하고 있습니다.

### 가. 당기손익인식금융자산과 당기손익인식금융부채

당기손익인식금융자산과 당기손익인식금융부채는 단기매매목적의 금융상품입니다. 주로 단기간 내에 매각할 목적으로 취득한 금융상품과 위험회피회계를 적용하지 않는 파생상품을 당기손익인식금융자산과 당기손익인식금융부채로 분류합니다.

### 나. 대여금 및 수취채권

대여금 및 수취채권은 지급금액이 확정되었거나 확정될 수 있으며 활성화된 시장에서 거래되지 않는 비파생금융자산입니다. 보고기간종료일 기준으로 만기가 12개월을 초과하는 경우에는 비유동자산으로 분류하며 이외의 경우 유동자산으로 분류하고 있습니다.

### 다. 매도가능금융자산

매도가능금융자산은 매도가능금융자산으로 지정하거나, 다른 범주에 포함되지 않은 비파생금융자산입니다. 매도가능금융자산은 보고기간종료일 기준으로 12개월 이내에 만기가 도래하거나, 경영진이 처분할 의도가 있는 경우가 아니면 비유동자산으로 분류됩니다.

### 라. 만기보유금융자산

만기보유금융자산은 만기가 고정되었고 지급금액이 확정되었거나 확정될 수 있는 비파생금융자산으로서 만기까지 보유할 적극적인 의도와 능력이 있는 경우에 분류되는 비파생금융자산입니다. 보고기간종료일 기준으로 만기가 12개월을 초과하는 경우에는 비유동자산으로 분류하며 이외의 경우 유동자산으로 분류하고 있습니다.

#### 마. 상각후원가로 측정하는 금융부채

연결회사는 당기손익인식금융부채로 분류되지 않는 모든 비파생금융부채를 상각후원가로 측정하는 금융부채로 분류하고 있습니다.

### 2.8 금융상품의 인식과 측정 -

금융자산의 정형화된 매매거래는 거래일(연결회사에서 자산을 매매하기로 약정한 날)에 인식하고 있습니다. 당기손익인식금융자산을 제외한 모든 금융자산은 최초 인식시점의 공정가치에 거래원가를 가산하여 인식하고 있습니다. 당기손익인식금융자산의 경우에는 최초에 공정가치로 인식하고 거래원가는 손익계산서에 비용처리하고 있습니다. 연결회사는 금융자산으로부터 받을 현금흐름에 대한 권리가 소멸하거나 이전되고, 소유에 따른 위험과 보상의 대부분이 이전된 경우에 당해 금융자산을 제거하고 있습니다. 매도가능금융자산과 당기손익인식금융자산은 후속적으로 공정가치로 측정하고 있습니다. 대여금 및 수취채권과 만기보유증권은 유효이자율법을 사용하여 상각후원가로 측정하고 있습니다.

당기손익인식금융자산의 공정가치 변동에 따른 손익은 발생기간에 기타영업손익으로 인식되며, 당기손익인식금융자산의 배당금수익은 연결회사의 배당금을 받을 권리가 확정되는 시점에 기타영업수익으로 인식하고 있습니다. 활성시장에서 공시되는 시장가격이 없고 공정가치를 신뢰성 있게 측정할 수 없는 지분상품과 가격이 공시되지 않는 이러한 지분상품과 연계되어 있으며 그 지분상품의 인도로 결제되어야 하는 파생상품은 원가로 측정하고 있으며, 그 외의 매도가능금융자산은 공정가액으로 평가하고 있습니다.

매도가능금융자산평가손익은 기타포괄손익누계액으로 인식하고 그 매도가능금융자산을 처분하거나 손상차손을 인식하는 때, 자본에 인식된 누적 공정가치 조정분은 기타영업손익으로 손익계산서에 반영됩니다. 유효이자율법을 사용하여 계산한 매도가능금융자산의 이자는 금융수익의 일부로 손익계산서에 인식됩니다. 매도가능주식의 배당금은 연결회사의 배당금수취 권리가 확정되는 시점에 기타수익의 일부로 손익계산서에 인식됩니다.

### 2.9 금융상품의 상계 -

금융자산과 금융부채는 인식한 자산과 부채에 대해 법적으로 집행가능한 상계 권리를 현재 보유하고 있고 순액으로 결제하거나 자산을 실현하는 동시에 부채를 결제할 의도를 가지고 있는 경우 상계되고, 재무상태표에 순액으로 표시됩니다.

## 2.10 금융자산의 손상 -

### 가. 상각 후 원가로 측정하는 자산

연결회사는 금융자산의 손상 발생에 대한 객관적인 증거가 있는지를 매 보고기간말에 평가합니다. 손상사건이 발생하였다는 객관적인 증거가 있으며 손상사건이 금융자산의 추정미래현금흐름에 영향을 미친 경우에만 손상된 것으로 보아 손상차손을 인식합니다. 손상차손은 당해 자산의 장부금액과 최초의 유효이자율로 할인한 추정미래현금흐름의 현재가치의 차이로 측정합니다(아직 발생하지 아니한 미래의 대손은 제외함). 손상차손은 당해 자산의 장부금액에서 차감하고 당기손익으로 인식합니다. 연결회사는 실무편의상 관측가능한 시장가격을 사용한 금융상품의 공정가치에 근거하여 손상차손을 측정하고 있습니다. 보고기간종료일 후 발생사건 중 손상차손의 금액이 감소하고 그 감소가 손상을 인식한 후에 발생한사건과 객관적으로 관련된 경우(예: 채무자의 신용등급 향상)에는 이미 인식한 손상차손을 직접 환입하여 당기손익으로 인식하고 있습니다.

### 나. 매도가능금융자산

연결회사는 금융자산 또는 금융자산의 집합의 손상 발생에 대한 객관적인 증거가 있는지를 매 보고기간말에 평가합니다. 매도가능금융자산으로 분류한 지분상품의 경우, 그 공정가치가 원가 이하로 유의적 또는 지속적으로 하락하는 경우는 손상이 발생하였다는 객관적인 증거가 됩니다.

매도가능금융자산에 대해 손상발생의 객관적인 증거가 있는 경우, 취득원가와 현재 공정가치의 차이를 기타포괄손익으로 인식한 누적손실 중 이전 기간에 이미 당기손익으로 인식한 손상차손을 제외한 부분을 자본에서 재분류 조정하여 당기손익으로 인식합니다. 매도가능지분상품에 대하여 당기손익으로 인식한 손상차손은 당기손익으로 환입하지 아니합니다.

한편, 보고기간종료일 후에 매도가능채무상품의 공정가치가 증가하고 그 증가가 손상차손을 인식한 후에 발생한사건과 객관적으로 관련된 경우에는 환입하여 당기손익으로 인식합니다.

## 2.11 매출채권 -

매출채권은 정상적인 영업과정에서 판매된 상품 및 제공된 용역과 관련하여 고객으로부터 수취할 금액입니다. 매출채권의 회수가 1년 이내인 경우 유동자산으로 분류하고, 그렇지 않은 경우 비유동자산으로 분류합니다. 비유동자산으로 분류된 장기성매출채권은 유효이자율을 사용하여 현재가치로 평가하고 있습니다. 매출채권은 공정가치로 인식하며 대손충당금을 차감한 금액으로 측정하고 있습니다. 한편, 연결회사는 매출채권에 대한 통제 또는 계속적인 관여를 할 수 없게 되는 시점에서 매출채권을 매각한 것으로 회계처리하고 있습니다.

## 2.12 재고자산 -

재고자산은 원가와 순실현가능가치 중 작은 금액으로 표시하고 있습니다. 원가는 개별법을 적용하는 미착품을 제외하고는 총평균법에 따라 결정하고 있습니다. 제품과 재공품의 원가는 원재료비, 직접노무비 및 기타 직접원가와 정상조업도에 근거한 관련 제조간접비로 이루어지며, 유희생산설비원가나 폐기비용은 제외하고 있습니다.

순실현가능가치는 정상적인 영업과정에서의 추정 판매가격에서 적용 가능한 변동판매비용을 차감한 금액입니다. 연결회사는 주기적으로 재고자산의 순실현가능가치에 중요한 변동을 발생시킬 가능성이 있는 미래의 제품수요 등을 검토하여 과잉, 진부화 및 시장가치의 하락등으로 평가손실이 발생한 경우 재고자산의 차감계정(재고자산평가충당금)으로 표시하고 매출원가에 가산하여 처리하고 있으며, 순실현가능가치가 회복된 경우에는 최초의 장부가액을 초과하지 않는 범위 내에서 평가손실을 환입하여 매출원가에서 차감하고 있습니다.

## 2.13 조인트벤처 및 관계기업투자 -

관계기업은 연결회사가 유의적인 영향력을 행사할 수 있으나 지배력은 없는 기업으로서, 일반적으로 의결권 있는 주식의 20% 이상 50% 미만을 소유하고 있는 경우에 해당되며, 조인트벤처는 연결회사가 다른 조인트벤처 참여자와 계약상 합의에 의하여 공동의 지배력을 행사하는 기업입니다. 이러한 관계기업 및 조인트벤처 투자는 최초에는 취득원가로 인식하며, 이후에는 지분법을 적용하여 회계처리합니다. 관계기업 및 조인트벤처에의 투자금액은 취득시 식별된 영업권(손상차손 있을시 차감 후 순액)을 포함합니다.

관계기업 등 투자 취득 이후 발생하는 관계기업 등의 손익에 대한 연결회사의 지분에 해당하는 금액은 당기손익으로 인식하고, 관계기업의 기타포괄손익 변동액 중 연결회사의 지분에 해당하는 금액은 기타포괄손익으로 인식합니다. 취득 후 누적 변동액은 투자금액의 장부가액에서 조정합니다. 관계기업 등의 손실에 대한 연결회사의 지분이 무담보 채권을 포함한 관계기업 등 투자지분가액과 동일하거나 초과하게 되면 연결회사는 관계기업 등을위해 대납하였거나 의무를 부담하게 된 경우를 제외하고는 더 이상의 손실을 인식하지 않습니다.

연결회사와 관계기업 및 조인트벤처 간의 거래에서 발생한 미실현손익은 연결회사의 관계기업 등에 대한 지분에 해당하는 부분만큼을 제거하고 있습니다. 관계기업 및 조인트벤처의 회계정책은 연결회사와 중요성의 관점에서 차이가 없는지 검토되었습니다.

#### 2.14 유형자산 -

유형자산은 자산으로부터 발생하는 미래 경제적효익이 연결회사에 유입될 가능성이 높으며, 자산의 원가를 신뢰성있게 측정할 수 있을 때 인식하며, 최초 인식후 원가에서 감가상각누계액과 손상차손누계액을 차감한 금액을 장부금액으로 표시하고 있습니다. 원가에는 연결회사의 경영진이 의도하는 방식으로 자산을 가동하는데 필요한 장소와 상태에 이르게하는데 직접적으로 관련되는 금액과 자산을 해체하거나 제거 및 복구하는데 소요될 것으로 추정되는 금액을 포함하고 있습니다.

한편 후속원가는 유형자산의 인식기준을 충족하는 경우에 한하여 자산의 장부금액에 포함하거나, 적절한 경우 별도의 자산으로 인식하고 있으며, 대체되는 부분의 장부금액은 제거하고 있습니다.

연결회사는 토지를 제외한 유형자산에 대해 취득원가에서 연결회사가 추정한 다음의 추정내용연수에 따라 정액법에 의하여 상각됩니다.

과 목	추정내용연수
건 물	40~50년
구 축 물	40년
기 계 장 치	10년
공기구 비품 외	5~10년

한편 연결회사는 매 보고기간말에 유형자산의 상각방법, 잔존가치, 경제적 내용연수를 검토하고 추정치의 변경이 필요한 경우 회계추정의 변경으로 회계처리하고 있으며, 자산의 장부금액이 추정 회수가능액을 초과하는 경우 자산의 장부금액을 회수가능액으로 즉시 감소시키고 있습니다. 자산의 처분손익은 처분대가와 자산의 장부금액의 차이로 결정되며, 포괄손익계산서의 기타영업수익·비용으로 표시하고 있습니다.

## 2.15 투자부동산 -

임대수익이나 투자차익을 목적으로 보유하고 있는 부동산은 투자부동산으로 분류하고 있습니다. 또한 미래에 투자부동산으로 사용하기 위하여 건설 또는 개발중인 부동산도 투자부동산으로 분류됩니다. 투자부동산은 취득시 발생한 거래원가를 포함하여 최초 인식시점에 원가로 측정하며, 최초 인식 후에 원가에서 감가상각누계액과 손상차손누계액을 차감한 금액을 장부금액으로 표시하고 있습니다.

후속원가는 자산으로부터 발생하는 미래 경제적 효익이 유입될 가능성이 높으며, 그 원가를 신뢰성 있게 측정할 수 있는 경우에 한하여 자산의 장부금액에 포함하거나 적절한 경우별도의 자산으로 인식하고 있으며, 후속지출에 의해 대체된 부분의 장부금액은 제거하고 있습니다. 한편, 일상적인 수선·유지와 관련하여 발생하는 원가는 발생시점에 당기손익으로 인식하고 있습니다.

투자부동산 중 토지에 대해서는 감가상각을 하지 않으며, 토지를 제외한 투자부동산은 경제적 내용연수에 따라 50년을 적용하여 정액법으로 상각하고 있습니다.

투자부동산의 감가상각방법, 잔존가치 및 내용연수는 매 회계연도 말에 재검토하고 이를 변경하는 것이 적절하다고 판단되는 경우 회계추정의 변경으로 회계처리하고 있습니다. 투자부동산의 처분 손익은 처분대가와 자산의 장부금액의 차이로 결정되며, 손익계산서의 '기타수익(비용)' 으로 표시하고 있습니다.

주석 9 에서 공시된 투자부동산의 공정가치는 보고기간 말 현재의 시장상황을 반영하고 있으며, 필요한 경우 평가대상 자산의 특성, 상태, 위치를 반영하여 조정됩니다. 공인된 전문자격을 갖추고 있으며 평가 대상 투자부동산의 소재 지역에서 최근에 유사한 부동산을 평가한 경험이 있는 독립된 평가인이 공정가치평가를 수행하며, 이러한 평가금액에 근거하여 재무보고 목적의 공정가치가 결정됩니다.

## 2.16 무형자산 -

### 가. 영업권

영업권은 사업결합으로 인해 취득하는 순식별가능자산에 대한 연결회사의 지분에 해당하는 공정가치를 초과하여 지급한 대가에 해당하며 무형자산으로 계상하고 있습니다. 영업권은 상각하지 않으나 매년 손상검사를 하고 원가에서 손상차손누계액을 차감한가액으로 표시하고 있습니다. 한편 관계회사 및 조인트벤처의 지분 취득과관련한 영업권은 관계회사 및 조인트벤처 투자에 포함되어 있습니다.

### 나. 개발비

연결회사는 신제품, 신기술 등의 개발 비용 중 개별적으로 식별이 가능하고 미래의 경제적효익이 유입될 가능성이 높은 비용은 개발비로 계상하고 관련 제품 등의 판매 또는 사용이가능한 시점부터 상각하고 있습니다.

### 다. 비한정내용연수를 갖는 무형자산

회원권이나 전신전화가입권 등 자산을 이용할 수 있을 것으로 기대되는 기간에 대하여 예측가능한 제한이 없는 것으로 판단되는 자산은 내용연수가 비한정인 것으로 평가하여 상각하고 있지 않습니다.

### 라. 기타의 무형자산

무형자산은 당해 자산의 제작원가 또는 매입가액에 취득부대비용을 가산한 가액으로 계상하며, 당해 자산의 사용 가능한 시점부터 잔존가액을 영으로 하여 객관적이고 합리적인 내용연수에 따라 정액법에 의해 계상된 상각액을 직접 차감한 잔액으로 평가하고 있습니다. 자산의 진부화 및 시장가치의 급격한 하락 등으로 인하여 무형자산의 회수가능가액이 장부가액에 중요하게 미달하게 되는 경우에는 장부가액을 회수가능가액으로 조정하고 그 차액을 손상차손으로 처리하고 있습니다.



## 2.17 비금융자산의 손상 -

영업권과 같은 비한정내용연수를 가진 자산은 상각하지 않고 매년 손상검사를 실시하고 있습니다. 상각하는 자산의 경우는 장부금액이 회수가능하지 않을 수도 있음을 나타내는 환경의 변화나 사건이 있을 때마다 손상검사를 수행하고 있습니다. 손상차손은 회수가능액을 초과하는 장부금액만큼 인식하고 있습니다. 회수가능액은 순공정가치와 사용가치 중 큰 금액으로 결정하고 있습니다. 손상을 측정하기 위한 목적으로 자산은 별도로 식별 가능한 현금흐름을 창출하는 가장 하위 수준의 집단(현금창출단위)으로 그룹화하고 있습니다. 손상차손을 인식한 경우, 영업권 이외의 비금융자산은 매 보고기간 말에 손상차손의 환입가능성을 검토하고 있습니다.

## 2.18 차입금 -

차입금은 최초에 거래비용을 차감한 순공정가액으로 인식하며, 후속적으로 상각후원가로 표시하고 있습니다. 거래비용 차감 후 수취한 금액과 상환금액의 차이는 유효이자율법으로 상각하여 차입기간 동안 손익계산서에 인식하고 있습니다. 또한, 보고기간종료일 이후 12개월 이상 결제를 이연할 수 있는 무조건적인 권리가 있는 경우 비유동부채로 분류하며, 그렇지 않는 경우 유동부채로 분류하고 있습니다.

## 2.19 전환사채 및 신주인수권부사채 -

당사는 전환사채 또는 신주인수권부사채에 대하여 부채부분과 자본부분을 분리하여 회계처리하고 있습니다. 부채부분은 전환권 또는 신주인수권이 없는 일반사채의 공정가치로 인식하고 있으며, 일반사채의 공정가치는 만기일까지 기대되는 미래현금흐름의 현재가치로 측정하고 있습니다. 사채의 발행가액에서 부채부분을 차감한 금액인 자본부분을 전환권대가 또는 신주인수권대가로 자본잉여금에 계상하고 있습니다. 부채부분은 유효이자율법을 이용하여 상각하고 있으며, 자본부분은 최초 측정후 재측정하지 않습니다.

## 2.20 퇴직급여채무 -

연결회사는 각 회사에 따라 확정급여제도 또는 확정기여제도를 운영하고 있습니다. 확정기여제도는 연결회사가 고정된 금액의 기여금을 별도 기금에 지급하는 퇴직연금제도입니다. 해당 기금이 현재나 과거 기간의 종업원 용역과 관련하여 지급하여야 할 급여 전액을 지급하기에 충분한 자산을 보유하지 못하는 경우에도 연결회사는 추가적인 기여금을 납부할 법적의무나 의제의무를 부담하지 않습니다. 확정급여제도는 확정기여제도를 제외한 모든 퇴직연금제도입니다. 일반적으로 확정급여제도는 나이, 근속연수나 급여수준 등의 요소에 의해 종업원이 퇴직할 때 지급받을 퇴직연금급여의 금액을 확정하고 있습니다.

확정급여제도와 관련하여 재무상태표에 계상된 부채는 보고기간말 현재 확정급여채무의 현재가치에 사외적립자산의 공정가치를 차감하고 미인식보험수리적손익 및 과거근무원가를 조정한 금액입니다. 확정급여채무는 매년 독립된 보험계리인에 의해 예측단위적립방식에 따라 산정됩니다. 확정급여채무의 현재가치는 급여가 지급될 통화로 표시하고 관련 퇴직급여채무의 지급시점과 만기가 유사한 우량 회사채의 이자율로 기대미래현금유입액을 할인하여 산정하고 있습니다. 보험수리적 가정의 변경 및 보험수리적 가정과 실제로 발생한 결과의 차이로 인해 발생하는 보험수리적손익은 포괄손익으로 인식하고 있습니다.

확정기여제도와 관련하여 연결회사는 의무적으로나 계약에 의해 또는 자발적으로 기여금을 지급하고 있습니다. 기여금이 지급된 이후에 연결회사는 더 이상의 의무를 부담하지 않습니다. 기여금은 그 지급기일에 종업원급여비용으로 인식됩니다. 선급기여금은 초과 기여금으로 인해 미래 지급액이 감소하거나 현금이 환급되는 만큼을 자산으로 인식하고 있습니다.

## 2.21 총당부채 및 우발부채 -

과거사건의 결과로 존재하는 현재의 법적의무 또는 의제의무 이행을 위하여 경제적효익을 갖는 자원이 유출될 가능성이 높으며 그 의무의 이행에 소요되는 금액의 신뢰성 있는 추정이 가능한 경우 총당부채를 인식하고 있습니다. 총당부채로 인식하는 금액은 관련된 사건과 상황에 대한 불가피한 위험과 불확실성을 고려하여 현재의무를 보고기간말에 이행하기위하여 소요되는 지출에 대한 최선의 추정치입니다. 화폐의 시간가치 효과가 중요한 경우 총당부채는 의무를 이행하기위하여 예상되는 지출액의 현재가치로 평가하고 있습니다.

또한 과거사건은 발생하였으나 불확실한 미래사건의 발생여부에 의해서 존재여부가 확인되는 잠재적인 의무가 있는 경우 또는 과거사건이나 거래의 결과 현재 의무가 존재하나 자원이 유출될 가능성이 매우 높지 않거나 당해 의무를 이행하여야 할 금액을 신뢰성 있게 추정할 수 없는 경우 우발부채로 주석기재하고 있습니다.

## 2.22 수익인식 -

수익은 연결회사의 통상적인 활동에서 발생하는 재화의 판매 및 용역의 제공에 대하여 받았거나 받을 대가의 공정가액으로 구성되어 있습니다. 수익은 부가가치세, 반품, 리베이트 및 할인액을 차감한 순액으로 표시하며, 내부거래를 제거한 후의 금액으로 표시하고 있습니다. 연결회사는 수익금액을 신뢰성 있게 측정할 수 있고, 미래의 경제적 효익이 연결회사에 유입될 가능성이 높으며, 다음에서 설명하고 있는 연결회사의 활동별 특정요건을 충족하는 경우에 수익으로 인식하고 있습니다. 수익금액은 판매와 관련한 우발상황이 해소되어야만 신뢰성 있게 측정이 가능합니다. 연결회사의 추정은 고객의 유형, 거래의 유형 및 개별 거래조건 등의 과거 자료를 바탕으로 하고 있습니다

### 가. 재화의 판매

연결회사는 제품 및 상품에 대하여 재화의 소유에 따른 중요한 위험과 보상이 이전된 시점에 수익으로 인식하고 있습니다. 수익은 과거에 축적된 경험에 근거하여 판매시점에 과거의 경험에 근거하여 추정한 수량 및 가격할인과 반품금액을 차감한 순액으로 인식하고 있습니다.

### 나. 용역의 제공

용역제공거래에 대하여는 진행기준에 의하여 수익을 인식하고 있으며, 진행률은 총예정원가에 대한 실제누적발생원가의 비율에 따라 산정하고 있습니다.

### 다. 이자수익

이자수익은 시간의 경과에 따라 유효이자율법에 의하여 인식하고 있습니다. 채권 손상이 발생하는 경우 연결회사는 채권금액의 장부금액을 회수가능액(미래 예상현금흐름을 금융자산의 최초 유효이자율로 할인한 금액)까지 감액하며, 시간의 경과에 따라 증가하는 부분은 이자수익으로 인식하고 있습니다. 손상채권에 대한 이자수익은 최초 유효이자율에 의하여 인식하고 있습니다.

## 라. 로열티수익

로열티 수익은 계약의 실질에 따라 발생기준에 의하여 인식하고 있습니다.

## 마. 배당금수익

배당금수익은 배당금을 받을 권리가 확정되는 시점에 인식하고 있습니다.

## 2.23 법인세비용 -

법인세비용은 당기법인세와 이연법인세로 구성됩니다. 법인세는 기타포괄손익이나 자본에 직접 인식된 항목과 관련된 금액을 제외하고는 당기손익으로 인식합니다. 기타포괄손익이나 자본의 특정 항목과 관련된 경우에는 해당 법인세를 각각 기타포괄손익이나 자본에서 직접 부가하거나 차감하여 인식합니다. 당기법인세비용은 연결회사가 영업을 영위하고 과세대상수익을 창출하는 국가에서 보고기간 말 현재 제정되었거나 실질적으로 제정될 세법에 기초하여 계산됩니다. 경영진은 적용 가능한 세법 규정이 해석에 의존하는 경우 연결회사가 세무 보고를 위해 취한 입장을 주기적으로 평가하고 과세당국에 지급할 것으로 예상되는 금액은 총당부채로 계상하고 있습니다.

이연법인세는 자산과 부채의 장부금액과 세무기준액의 차이로 정의되는 일시적차이에 대하여 장부금액을 회수하거나 결제할 때의 예상 법인세효과로 인식하고 있습니다. 다만, 사업결합 이외의 거래에서 자산, 부채를 최초로 인식할 때 발생하는 이연법인세자산과 부채는 그 거래가 회계이익이나 과세소득에 영향을 미치지 않는다면 인식하지 아니하고 있습니다. 이연법인세는 관련 이연법인세자산이 실현되고 이연법인세부채가 결제될 때 적용될 것으로 예상되는 보고기간말에 제정되었거나 실질적으로 제정될 세율과 세법을 적용하여 결정하고 있습니다. 이연법인세자산은 차감할 일시적차이가 사용될 수 있는 미래 과세소득의 발생가능성이 높은 경우에 인식하고 있습니다.

종속기업 및 관계기업에 대한 투자자산과 조인트벤처 투자지분과 관련된 가산할 일시적차이에 대하여 연결회사가 소멸시점을 통제할 수 있고 예측가능한 미래에 일시적차이가 소멸하지 않을 가능성이 높은 경우를 제외하고 이연법인세부채를 인식하고 있습니다. 또한 이들 자산으로부터 발생하는 차감할 일시적차이에 대하여 일시적차이가 예측가능한 미래에 소멸할 가능성이 높고 일시적차이가 사용될 수 있는 과세소득이 발생할 가능성이 높은 경우에만 이연법인세자산을 인식하고 있습니다.

이연법인세자산과 부채는 당기법인세자산과 당기법인세부채를 상계할 수 있는 법적으로 집행가능한 권리를 가지고 있고, 이연법인세자산과 부채가 동일한 과세당국에 의해서 부과되는 법인세와 관련이 있거나 과세대상기업은 다르지만, 당기법인세 부채와 자산을 순액으로 결제할 의도가 있거나, 유의적인 금액의 이연법인세 부채가 결제되거나 이연법인세 자산이 회수될 미래의 각 회계기간마다 자산을 실현하는 동시에 부채를 결제할 의도가 있는 경우에 상계합니다.

#### 2.24 주당순손익 -

기본주당이익은 주주에게 귀속되는 손익계산서상 당기순이익을 보고기간 동안의 지배회사의 가중평균 유통보통주식수로 나누어 산정한 것입니다. 희석주당이익은 주주에게 귀속되는 손익계산서상 당기순이익을 보고기간 동안의 지배회사의 가중평균 유통보통주식수와 가중평균 잠재적 희석증권주식수로 나누어 산정한 것입니다. 잠재적 희석증권은 희석효과가 발생하는 경우에만 희석주당이익의 계산에 반영됩니다.

#### 2.25 주식기준보상 -

당사는 주식결제형 주식기준보상거래에 대하여 제공받는 재화나 용역의 공정가치나 부여한 지분상품의 공정가치에 기초한 금액을 가득기간동안 정액법으로 안분하여 보상원가와 기타자본계정으로 처리하고 있습니다. 현금결제형 주식기준보상거래에 대해서는 제공받는 재화나 용역과 그 대가로 부담하는 부채의 공정가치로 측정하며 매결산기마다 부채의 공정가치를 재측정하여 보상원가에 반영하고 있습니다. 또한, 거래 상대방이 현금결제 방식이나 주식결제 방식을 선택할 수 있는 선택형 주식기준보상거래에 대해서는 거래의 실질에 따라 회계처리하고 있습니다.

#### 2.26 정부보조금 -

정부보조금은 보조금의 수취와 정부보조금에 부가된 조건의 준수에 대한 합리적인 확신이 있을 때 공정가치로 인식됩니다. 수익과 관련된 정부보조금은 이연하여 정부보조금의 교부 목적과 관련된 원가와 대응될 수 있는 기간에 손익계산서에 인식하고 있습니다. 자산의취득과 관련된 정부보조금은 자산의 장부금액을 결정할 때 차감하여 표시하고 있으며, 관련 자산의 내용연수에 걸쳐 감가상각비를 감소시키는 방식으로 회계처리하고 있습니다.

## 2.27 재무제표의 승인 -

연결회사의 재무제표는 2015년 2월 25일 이사회에서 사실상 확정되었습니다.

## 3. 중요한 회계추정 및 가정

연결회사는 미래에 대해 추정 및 가정을 하고 있습니다. 추정 및 가정은 지속적으로 평가되며, 과거 경험과 현재의 상황에 비추어 합리적으로 예측가능한 미래의 사건을 고려하여 이루어집니다. 이러한 회계추정은 실제 결과와 다를 수도 있습니다. 다음 회계연도에 자산 및 부채 장부금액의 조정에 영향을 미칠 수 있는 유의적 위험에 대한 추정 및 가정은 다음과 같습니다.

### 3.1 비금융자산의 손상 -

연결회사는 매 보고기간말에 모든 비금융자산에 대하여 손상징후의 존재여부를 평가합니다. 비한정 내용연수의 무형자산에 대해서는 매년 또는 손상징후가 있는 경우에 손상검사를 수행합니다. 기타 비금융자산에 대해서는 장부금액이 회수가능하지 않을 것이라는 징후가 있을 때 손상검사를 수행합니다. 사용가치를 계산하기 위하여 경영진은 해당 자산이나 현금창출단위로부터 발생하는 미래기대현금흐름을 추정하고 동 미래기대현금흐름의 현재가치를 계산하기 위한 적절한 할인율을 선택합니다.

### 3.2 금융상품의 공정가치 -

활성시장에서 거래되지 않는 금융상품의 공정가치는 원칙적으로 평가기법을 사용하여 결정됩니다. 연결회사는 보고기간말 현재 중요한 시장상황에 기초하여 다양한 평가기법의 선택 및 가정에 대한 판단을 하고 있습니다.

### 3.3 법인세 -

최종 법인세의 결정을 불확실하게 하는 여러 종류의 거래와 계산방식이 존재합니다. 회사는 추가적인 세금이 부과될지에 대한 추정에 기초하여, 예상되는 세무감사 사항에 대한 부채를 인식하고 있습니다. 이러한 사항들에 대한 최종 법인세금액이 최초에인식한 금액과 차이가 있을 경우, 그 차이는 그러한 결정이 이루어진 기간의 당기법인세와 이연법인세자산과 부채에 영향을 주게 될 것입니다.

### 3.4 판매보증충당부채 -

연결회사는 관련 수익을 인식하는 때에 제품에 대한 보증을 제공하고 있습니다. 연결회사는 매 보고 기간 말에 미래와 현재의 보증의무를 제공하는데 필요하다고 판단되는 최선의 추정치를 기준으로 보증충당부채를 계상하고 있습니다. 해당지역의 관계법령 및 관행에 따라 미래의 회계기간에 추가적인 충당금을 설정하도록 변경될 수 있습니다.

### 3.5 순확정급여부채 -

순확정급여부채의 현재가치는 보험수리적방식에 의해 결정되는 다양한 요소들 특히 할인율의 변동에 영향을 받습니다.

## 4. 사용제한예치금 :

당기말과 전기말 현재 연결회사의 사용제한된 예치금은 다음과 같습니다(단위:천원).

계정과목	내역	당기말	전기말	비고	금융기관명
현금및현금성자산	보통예금	42,542	-	국고보조금	농협은행
단기예치금	정기적금	540,000	-	차입금관련	광주은행
장기예치금	정기예적금	-	420,000	차입금관련	
	별단예금	13,500	11,000	당좌개설보증금	외환은행외
합계		596,042	431,000		

5. 매출채권과 기타수취채권 :

유동자산에 계상되어 있는 매출채권과 기타수취채권은 보고기간종료일로부터 1년 이내에 만기가 도래하여 현재가치 할인에 따른 효과가 중요하지 않은 것으로 판단하여 명목가치로 계상하고 있습니다.

5-1. 연결회사의 매출채권과 기타수취채권의 상세내역은 다음과 같습니다(단위:천원).

과 목	상세계정과목	당기말	전기말
매출채권	매출채권	172,964,542	98,622,856
	대손충당금	(2,560,746)	(1,203,699)
	매출채권 소계	170,403,796	97,419,157
기타수취채권	단기대여금	2,879,681	1,894,566
	대손충당금	(963,463)	(1,292,800)
	할인차금	(11,343)	-
	미수금	9,335,648	7,965,231
	대손충당금	(1,312,643)	(1,312,649)
	단기보증예치금	100,249	-
	기타수취채권 소계	10,028,129	7,254,348
장기수취채권	보증금	4,241,029	296,731
	할인차금	(70,826)	-
	장기대여금	1,485,825	-
	할인차금	(25,842)	-
	장기수취채권소계	5,630,186	296,731

5-2. 연결회사의 매출채권 만기내역은 다음과 같습니다(단위:천원).

만 기 구 조	당기말	전기말
3개월 이내	164,647,102	91,503,686
3개월초과 1년이내	7,136,066	6,060,660
만기초과	1,181,374	1,058,510
합 계	172,964,542	98,622,856



5-3. 연결회사의 매출채권과 기타수취채권에 대한 대손충당금의 변동내역은 다음과 같습니다(단위:천원).

<당기>

구 분	당기초	대손상각비	제각	환입	기타증감	당기말
매출채권	(1,203,698)	(531,029)	-	33,295	(859,314)	(2,560,746)
단기대여금	(1,292,800)	-	-	329,337	-	(963,463)
미수금	(1,312,649)	(7)	-	13	-	(1,312,643)
합 계	(3,809,147)	(531,036)	-	362,645	(859,314)	(4,836,852)

<전기>

구 분	전기초	대손상각비	제각	환입	기타증감	전기말
매출채권	(1,138,108)	(78,561)	-	(179,322)	192,293	(1,203,698)
단기대여금	(1,398,860)	-	-	106,060	-	(1,292,800)
미수금	(1,553,886)	-	-	238,622	2,615	(1,312,649)
합 계	(4,090,854)	(78,561)	-	165,360	194,908	(3,809,147)

6. 재고자산 :

당기말과 전기말 현재 연결회사의 재고자산의 상세내역은 다음과 같습니다(단위:천원).

과 목	당기말			전기말		
	평가전	평가충당금	장부가액	평가전	평가충당금	장부가액
상 품	26,464,465	(1,148,213)	25,316,252	1,825,214	-	1,825,214
제 품	21,103,443	(2,262,180)	18,841,263	1,491,157	-	1,491,157
재공품	3,087,550	-	3,087,550	378,596	(19,286)	359,310
원재료	13,371,085	(377,359)	12,993,726	2,232,661	-	2,232,661
저장품	272,786	-	272,786	162,876	-	162,876
미착품	1,528,440	-	1,528,440	905,045	-	905,045
합 계	65,827,769	(3,787,752)	62,040,017	6,995,549	(19,286)	6,976,263

7. 기타유동자산 :

당기말과 전기말 현재 연결회사의 기타유동자산의 세부내역은 다음과 같습니다(단위: 천원).

과 목	당기말	전기말
미수수익	571,247	742,745
선급금	3,964,581	3,062,226
선급비용	1,369,343	277,259
부가세대급금	-	436,949
합 계	5,905,171	4,519,179

8. 매도가능증권 :

8-1. 당기말과 전기말 현재 연결회사의 매도가능증권의 내역은 다음과 같습니다(단위:천원).

구 분	당 기 말		전 기 말	
	취득가액	장부금액	취득가액	장부금액
지분증권	24,079,534	25,212,186	19,146,543	16,485,055
채무증권	2,960	2,960	2,960	2,960
합 계	24,082,494	25,215,146	19,149,503	16,488,015

8-2. 당기말과 전기말 현재 지분증권의 상세내역은 다음과 같습니다(단위:천원).

구 분	당 기 말			전 기 말	
	주식수(주)	취득원가	장부가액	취득원가	장부가액
<b>&lt;상장주식&gt;</b>					
쌍용자동차(주)	30,606	397,878	283,412	397,878	231,075
(주)대유신소재(*)	6,973,907	11,781,173	8,577,906	11,781,173	9,275,296
소 계		12,179,051	8,861,318	12,179,051	9,506,371
<b>&lt;비상장주식&gt;</b>					
경기개발공사	183	915	915	915	915
신자본증권	-	-	-	100,000	100,000
(주)동강홀딩스	58,206	3,312,571	3,312,571	3,312,571	3,312,571
북경대유디안시기차 부건유한공사	-	2,235,000	2,235,000	2,235,000	2,235,000
(주)대유플러스	600,000	5,032,991	9,629,400	-	-
소 계		10,581,477	15,177,886	5,648,486	5,648,486
<b>&lt;출자금&gt;</b>					
건설공제조합	234	307,830	307,830	307,830	307,830
소 계		307,830	307,830	307,830	307,830
<b>&lt;수익증권&gt;</b>					
비특정투자일임자산		1,011,176	865,152	1,011,176	1,022,368
소 계		1,011,176	865,152	1,011,176	1,022,368
지분증권 합계		24,079,534	25,212,186	19,146,543	16,485,055

(\*) 상기 주식중 3,000,000주는 연결회사의 차입금을 위해 금융기관에 담보로 제공되어 있습니다(주석31참조).

8-3. 당기말과 전기말 현재 채무증권의 상세내역은 다음과 같습니다(단위:천원).

구 분	당 기 말		전 기 말	
	취득원가	장부가액	취득원가	장부가액
국민주택1종채권	2,960	2,960	2,960	2,960
합 계	2,960	2,960	2,960	2,960

9. 관계기업투자 :

9-1. 당기말과 전기말 현재 연결회사의 관계기업투자내역은 다음과 같습니다(단위:천원).

회사명	당 기 말				전 기 말	
	주식수	지분율	취득원가	장부가액	취득원가	장부가액
㈜스마트저축은행	1,432,901	32.18%	10,642,631	11,976,430	10,642,631	9,916,354
㈜동강레저	267,692	41.07%	3,490,257	4,484,015	3,376,275	3,533,255
㈜대유플러스(*)	-	-	-	-	4,977,600	5,320,944
합 계			14,132,888	16,460,445	18,996,506	18,770,553

(\*) 전기까지 관계기업이었던 ㈜대유플러스(구, ㈜대유네트웍스)는 당기 중 ㈜대유와의 합병으로 인해 회사의 보유지분이 20% 이하로 하락하여, 합병시점의 공정가액을 매도가능증권으로 계정재분류 하였으며, 공정가액과 장부가액의 차액은 기타포괄손익으로 처리하였습니다.

9-2. 당기와 전기의 관계기업투자에 대한 지분법평가내역은 다음과 같습니다(단위:천원).

<당기>

회사명	당기초	취득	처분	지분법평가	기타(*)	당기말
㈜스마트저축은행	9,916,354	-	-	2,028,968	31,108	11,976,430
㈜동강레저	3,533,255	113,982	-	836,778	-	4,484,015
㈜대유플러스	5,320,944	-	-	-	(5,320,944)	-
합 계	18,770,553	113,982	-	2,865,746	(5,289,836)	16,460,445

(\*) 기타증감액은 (부의)지분법자본변동 및 계정대체 등으로 이루어져 있습니다.

<전기>

회사명	전기초	취득	처분	지분법평가	기타	전기말
㈜스마트저축은행	7,395,795	394,000	-	2,252,211	(125,652)	9,916,354
㈜동강레저	446,822	3,014,403	-	72,030	-	3,533,255
㈜대유플러스	-	-	-	457,159	4,863,785	5,320,944
자베즈제이호사모투자전문회사(PEF)	-	40,000,000	(40,000,000)	-	-	-
합 계	7,842,617	43,408,403	(40,000,000)	2,781,400	4,738,133	18,770,553

9-3. 연결회사의 당기 중 지분법자본변동의 변동내역은 다음과 같습니다(단위:천원).

회사명	당 기			
	당기초	증가	감소	당기말
(주)스마트저축은행	(1,310,975)	(15,977)	-	(1,326,952)
(주)대유플러스	(113,815)	-	(113,815)	-
합 계	(1,424,790)	(15,977)	(113,815)	(1,326,952)

9-4. 지분법적용대상회사의 재무현황은 다음과 같습니다(단위:천원).

회사명	자산	부채	자본	당기순이익
(주)스마트저축은행	403,146,321	387,917,343	15,228,978	7,248,080
(주)동강레저	24,767,185	13,848,290	10,918,895	2,050,413
합 계	427,913,506	401,765,633	26,147,873	9,298,493

9-5. 지분법적용대상 회사에 대한 투자제거차액의 내역은 다음과 같습니다(단위:천원).

회사명	당기초	취득	처분	기타	당기말
(주)스마트저축은행	7,075,745	-	-	-	7,075,745
(주)동강레저	5,758	-	-	-	5,758
(주)대유플러스	2,092,967	-	-	(2,092,967)	-
합 계	9,174,470	-	-	(2,092,967)	7,081,503

10. 유형자산과 투자부동산 :

10-1. 당기와 전기 중 연결회사의 유형자산의 변동내역은 다음과 같습니다(단위:천원).

<당기>

구 분	당기초	취득	처분	기타증감(*2)	감가상각	당기말
토지(*1)	85,692,245	3,232,866	-	37,143,950	-	126,069,061
건물(*1)	39,575,229	2,258,161	(4,952)	22,773,578	(1,343,010)	63,259,006
구축물(*1)	10,521,788	46,000	-	3,874,100	(774,619)	13,667,269
시설장치(*1)	4,764,670	2,227,683	(143,883)	420,737	(1,133,194)	6,136,013
기계장치(*1)	24,297,406	466,964	-	14,074,300	(5,034,905)	33,803,765
차량운반구	198,129	27,464	(15,246)	553,200	(310,582)	452,965
기타유형자산	2,196,722	1,424,149	(1,072)	30,930,273	(2,977,227)	31,572,845
건설중인자산(*1)	971,034	5,447,538	-	(4,511,724)	-	1,906,848
합 계	168,217,223	15,130,825	(165,153)	105,258,414	(11,573,537)	276,867,772

(\*1) 상기 유형자산은 연결회사의 차입금과 관련하여 금융기관 등에 담보로 제공되어 있습니다(주석 31참조).

(\*2) 건설중인자산의 본계정대체 및 연결실체의 변동으로 인한 유형자산의 증가액으로 구성되어 있습니다.

<전기>

구 분	전기초	취득	처분	기타증감	감가상각	전기말
토지	86,881,214	-	(1,188,969)	-	-	85,692,245
건물	40,865,012	660,286	(2,341,116)	1,521,060	(1,130,013)	39,575,229
구축물	11,071,442	52,072	(9,687)	131,530	(723,569)	10,521,788
시설장치	2,547,510	1,414,173	-	1,447,102	(644,115)	4,764,670
기계장치	22,118,252	1,089,114	(4,633)	5,135,490	(4,040,817)	24,297,406
차량운반구	224,469	121,244	(275)	-	(147,309)	198,129
기타유형자산	1,253,524	1,072,601	(286)	346,415	(475,532)	2,196,722
건설중인자산	2,125,986	10,772,806	-	(11,927,758)	-	971,034
합 계	167,087,409	15,182,296	(3,544,966)	(3,346,161)	(7,161,355)	168,217,223

10-2. 당기와 전기 중 연결회사의 투자부동산의 변동내역은 다음과 같습니다(단위:천원).

<당기>

구분	당기초	취득	처분	대체증감	감가상각	당기말
투자토지	30,345,558	421,820	-	-	-	30,767,378
투자건물	8,114,155	-	-	2,299,556	(202,274)	10,211,437
합계	38,459,713	421,820	-	2,299,556	(202,274)	40,978,815

(\*) 상기 투자부동산은 연결회사의 차입금과 관련하여 금융기관에 담보제공되어 있습니다(주석31참조).

<전기>

구분	전기초	취득	처분	대체증감	감가상각	전기말
투자토지	30,008,684	-	-	336,874	-	30,345,558
투자건물	8,640,815	-	-	(336,874)	(189,786)	8,114,155
합계	38,649,499	-	-	-	(189,786)	38,459,713

10-3. 당기와 전기의 유형자산상각비 및 투자부동산상각액이 포함되어 있는 계정과목별 금액은 다음과 같습니다(단위:천원).

구분	당기	전기
매출원가	10,426,636	6,255,744
판매비와관리비	1,349,174	1,095,399
합계	11,775,810	7,351,143

10-4. 연결회사는 당기말 현재 보유건물(투자부동산포함) 및 기계장치 등에 90,791백만원의 부보금액으로 보험에 가입하고 있습니다.

10-5. 2014년 12월 31일 현재 투자부동산의 공정가치는 42,509백만원(전기: 39,725백만원)이며 당기 및 전기에 투자부동산에서 발생한 임대수익은 1,584백만원(전기: 1,712백만원)이며, 임대수익이 발생한 투자부동산과 직접 관련된 운영비용(유지와 보수비용 포함)은 1,110백만원(전기: 1,266백만원)입니다.

11. 무형자산 :

11-1. 당기와 전기 중 연결회사의 무형자산의 변동내역은 다음과 같습니다(단위:천원).

<당기>

과 목	당기초	취 득	처 분	상 각	손상차손	기타증감(*)	당기말
영업권	17,793,857	-	-	-	-	18,341,627	36,135,484
개발비	4,358,814	1,076,691	-	(1,225,002)	(260,731)	2,805,388	6,755,160
소프트웨어	405,106	381,796	-	(136,107)	-	489,163	1,139,958
회원권	2,377,582	-	-	-	-	655,604	3,033,186
기타무형자산	9,701	-	-	(10,160)	-	35,451,667	35,451,208
합 계	24,945,060	1,458,487	-	(1,371,269)	(260,731)	57,743,449	82,514,996

(\*) 건설중인자산의 본계정대체 및 연결실체의 변동으로 인한 무형자산의 증가액으로 구성되어 있습니다.

<전기>

과 목	전기초	취 득	처 분	상 각	손상차손	기타증감	전기말
영업권	19,914,317	-	-	-	(1,848,210)	(272,250)	17,793,857
개발비	3,783,490	2,424,636	-	(1,017,034)	-	(832,278)	4,358,814
소프트웨어	284,299	180,007	-	(98,595)	-	39,395	405,106
회원권	2,999,531	245,893	(561,209)	-	-	(306,633)	2,377,582
기타무형자산	15,646	1,369	-	(6,314)	-	(1,000)	9,701
합 계	26,997,283	2,851,905	(561,209)	(1,121,943)	(1,848,210)	(1,372,766)	24,945,060

11-2. 당기와 전기의 무형자산 상각비가 포함되어 있는 계정과목별 금액은 다음과 같습니다(단위:천원).

구 분	당 기	전 기
매출원가	64,006	204,193
판매비와관리비	1,307,263	917,750
합 계	1,371,269	1,121,943

11-3. 영업권은 연결회사의 경영진이 영업부문 내에서 영업권을 관리하는 가장 하위 수준의 단위(현금창출단위 또는 현금창출단위집단)에 배부되었으며, 당기말과 전기말 현재 각현금창출단위(집단)에 배부된 영업권의 배부내역은 다음과 같습니다.

구 분	당기말			전기말	
	자동차	가전제품	레저	자동차	레저
영업권 취득가액	10,863,744	18,341,627	11,530,874	10,863,744	11,530,874
전기손상차손누계	(2,294,586)	-	(2,306,175)	(1,311,192)	(1,441,359)
당기손상차손인식	-	-	-	(983,394)	(864,816)



장부가액	8,569,158	18,341,627	9,224,699	8,569,158	9,224,699
영업권 장부금액	36,135,484			17,793,857	

상기 영업권은 연결회사가 (구)대유에이텍의 자동차 사업부를 영업양수도하면서 발생한 영업권과 DWFC의 우레탄 사업부를 영업양수도 하면서 발생한 영업권 및 (주)동우의 몽베르골프장 사업부를 영업양수도 하면서 발생한 영업권과 당기 중 위니아대유의 지분을 취득하면서 발생한 영업권으로 구성되어 있습니다. 전기말 각각의 영업권 장부가액은 자동차 사업부 영업양수도 관련 영업권 5,618,976천원, 우레탄사업부 영업양수도 관련 영업권 2,950,182천원, 골프장 사업부 관련 영업권 9,224,699천원, 가전제품 사업부 관련 영업권 18,341,627천원으로 당기말 기준으로 현금창출단위의 회수가능가액을 평가하였습니다. 그 결과 연결회사의 모든 사업부의 회수가능액이 장부가액을 초과하여 당기에 인식할 손상차손금액은 없습니다. 이로 인해 당기말 각 사업부의 영업권가액은 자동차 사업부 영업양수도 관련 영업권 5,618,976천원, 우레탄 사업부 영업양수도 관련 영업권 2,950,182천원, 골프장 사업부 관련 영업권 9,224,699천원, 가전제품 사업부 관련 영업권 18,341,627천원입니다.

상기 영업권과 관련하여 다음의 주요 가정에 근거하여 현금흐름할인평가방법을 사용하여 영업권 손상을 검사하였습니다.

1) (구)대유에이텍 자동차 사업부 영업양수도시 발생한 영업권

- ① 영업권은 회사의 과거 영업실적에 근거한 향후 10개년의 순현금흐름에 근거하여 추정하였습니다. 10개년 이후는 제로성장을 가정하여 영업권의 가치를 평가하였습니다.
- ② 회수가능가액을 평가할 때 사용한 할인율은 자본자산가격결정모형(CAPM모델)을 이용한 9.92%를 사용하였습니다. 상기의 할인율은 6.00%의 시장위험프리미엄과 회사의 재무레버리지를 이용해 산출한 회사의 베타에 근거하고 있습니다.

2) DWFC 우레탄 사업부 영업양수도시 발생한 영업권

- ① 영업권은 회사의 과거 영업실적에 근거한 향후 5개년의 순현금흐름에 근거하여 추정하였습니다. 5개년 이후는 1% 성장을 가정하여 영업권의 가치를 평가하였습니다.
- ② 회수가능가액을 평가할 때 사용한 할인율은 자본자산가격결정모형(CAPM모델)을 이용한 8.69%에 안정성 위험스프레드 4%를 가산한 12.69%를 사용하였습니다. 상기의 할인율은 6.0%의 시장위험프리미엄과 회사의 재무레버리지를 이용해 산출한 회사의 베타에 근거하고 있습니다.

3) (주)동우 영업양수도시 발생한 영업권

- ① 영업권은 회사의 과거 영업실적에 근거한 향후 5개년의 순현금흐름에 근거하여 추정하였습니다. 5개년 이후는 1% 성장을 가정하여 영업권의 가치를 평가하였습니다.
- ② 회수가능가액을 평가할 때 사용한 할인율은 자본자산가격결정모형(CAPM모델)을 이용한 5.67%를 사용하였습니다. 상기의 할인율은 6.29%의 시장위험프리미엄과 회사의 재무레버리지를 이용해 산출한 회사의 베타에 근거하고 있습니다.

사용가치의 계산에 사용된 주요한 가정은 자동차부품산업 및 골프장산업의 미래 경향에 대한 경영진의 평가를 반영하고 있으며, 이는 외부정보와 내부정보(과거 역사적 정보)를 고려하여 결정하였습니다.

12. 기타비유동자산 :

당기말과 전기말 현재 기타비유동자산의 세부내역은 다음과 같습니다(단위: 천원).

과 목	당기말	전기말
장기선급금	240,097	733,495
장기선급금대손충당금	(59,232)	(458,843)
장기선급비용	58,545	-
합 계	239,410	274,652

13. 차입금 :

13-1. 당기말과 전기말 현재 연결회사의 단기차입금의 세부내역은 다음과 같습니다(단위:천원).

차 입 처	차 입 용 도	당기말	금 액	
		연이자율(%)	당기말	전기말
외환은행	운전자금	4.11~4.98	13,000,000	5,000,000
외환은행	할인어음, 팩토링	-	-	3,982,497
광주은행	운전자금	4.31	1,000,000	1,000,000
우리은행	운전자금 외	3.90~4.97	29,402,689	21,185,274
신한은행	운전자금	4.15~4.44	12,125,505	9,500,000
신한캐피탈	운전자금	5.90	5,000,000	-
농협은행	운전자금 외	4.76~4.95	7,763,073	6,484,268
수출입은행	운전자금	4.23	20,000,000	15,000,000
국민은행	구매자금	6.53~6.59	1,500,000	1,500,000
한국산업은행	운영자금	4.98~5.11	7,500,000	2,500,000
현대커머셜	운전자금	4.42	500,000	-
기타	usance, 어음할인 등	-	54,047,948	31,644,531
합 계			151,839,215	97,796,570

13-2. 연결회사의 장기차입금의 내역은 다음과 같습니다(단위:천원).

차입처	차입용도	당기말	금액		최종 만기일	상환방법
		연이자율(%)	당기말	전기말		
우리은행	시설자금	4.60%	4,750,000	5,000,000	2019-09-24	분할상환
우리은행	시설자금	4.87%	1,500,000	1,500,000	2020-02-19	분할상환
우리은행	운전자금	-	-	7,000,000	-	-
광주은행	시설자금	4.99%	1,407,500	2,227,100	2017-01-07	분할상환
광주은행	운전자금	-	-	500,000	-	-
광주은행	운전자금	3.95%	5,000,000	-	2017-03-15	분할상환
외환은행	시설자금	3.84%	1,713,600	2,000,000	2017-11-13	분할상환
외환은행	에너지자금	1.50%	1,350,000	1,500,000	2019-06-15	분할상환
신한은행	시설자금	4.16%	1,564,000	3,128,000	2015-10-30	분할상환
신한은행	운전자금	4.52%	875,000	2,041,667	2015-09-15	분할상환
신한은행	운전자금	4.39%	1,250,000	-	2019-08-14	분할상환
산업은행	시설자금	3.92%	1,500,000	2,000,000	2016-06-21	분할상환
산업은행	시설자금	1.75%	7,159,000	7,801,130	2025-06-15	분할상환
산업은행	운전자금	1.75%	1,000,000	108,620	2022-06-15	분할상환
현대커머셜	운영자금	5.24%	700,000	-	2016-12-26	분할상환
신한은행	운전자금	3.77%	3,150,000	-	2019-04-15	분할상환
신한은행	운전자금	금융채 6월+2.70%	7,000,000	-	2015-07-16	분할상환
신한은행	운전자금	금융채 6월+2.70%	6,000,000	-	2016-04-15	분할상환
신한은행	운전자금	금융채 6월+2.10%	7,500,000	-	2016-02-26	분할상환
신한은행	운전자금	금융채 6월+2.00%	7,650,000	-	2018-02-26	일시상환
우리은행	운전자금	4.93%	1,233,000	-	2019-11-04	일시상환
우리은행	인수금융	4.73%	22,000,000	-	2019-11-04	분할상환
소 계			84,302,100	34,806,517		
유동성장기차입금대체			(23,493,537)	(12,987,417)		
장기차입금			60,808,563	21,819,100		

13-3. 차입금의 만기구조는 다음과 같습니다(단위:천원).

구분	2015년	2016년	2017년	2018년	2018년 이후	합계
단기차입금	151,839,216	-	-	-	-	151,839,216
장기차입금	23,493,537	13,962,627	5,049,727	10,978,527	30,817,682	84,302,100

13-4. 상기 장·단기차입금 중 변동금리부 차입금은 205,858백만원으로, 동 금액은 이자율변동위험에 노출되어 있으며, 다른 모든 변수가 일정하고 이자율이 100 bp변동할 경우 연결회사의 세전손익은 2,059백만원이 변동합니다.

13-5. 연결회사의 유동성장기부채의 내역은 다음과 같습니다(단위:천원).

구 분	당기말	전기말
금융기관차입금	23,493,537	12,987,417

14. 미지급금및기타지급채무 :

당기말과 전기말 현재 연결회사의 미지급금및기타지급채무의 상세내역은 다음과 같습니다(단위:천원).

구 분	당기말	전기말
미지급금	35,465,597	5,897,069
예수보증금	64,410	-
유동성입회보증금	28,228,918	27,909,477
합 계	63,758,925	33,806,546

15. 기타유동부채 :

당기말과 전기말 현재 연결회사의 기타유동부채의 상세내역은 다음과 같습니다(단위:천원).

구분	당기말	전기말
선수금	1,272,626	770,397
공사선수금	684,153	-
예수금	10,793,857	1,245,636
부가세예수금	218,337	254,398
미지급비용	5,511,874	693,951
선수수익	64,898	88,976
이연수익	2,446	-
합 계	18,548,191	3,053,358

16. 총당부채 :

16-1. 당기말과 전기말 현재 연결회사의 총당부채의 세부내역은 다음과 같습니다(단위:천원).

구분	당기말			전기말		
	유동	비유동	합 계	유동	비유동	합 계
판매보증및반품총당부채(*1)	8,163,012	4,844,045	13,007,057	-	-	-
장기종업원총당부채(*2)	-	4,083,290	4,083,290	-	-	-
폐기물부담총당부채(*3)	272,000	-	272,000	-	-	-
하자보수총당부채	4,325	-	4,325	4,502	-	4,502
합 계	8,439,337	8,927,335	17,366,672	4,502	-	4,502

(\*1) 연결회사는 품질보증 및 반품과 관련하여 장래에 지출 및 발생 예상 금액을 과거 경험율 등을 기초로 추정하여 인식하고 있습니다.

(\*2) 연결회사는 장기근속포상금 제도와 관련하여 장기근속 임직원에게 대하여 특별포상을 부여하는 바, 각 근속연수에 따른 지급예상액의 현재가치를 보험수리적 평가방법을 적용하여 총당부채로 인식하고 있습니다.

(\*3) 연결회사는 플라스틱 폐기물 부담금과 관련하여 매출에 따라서 결산 후 1년 이내에 지급이 예상되는 금액을 총당부채로 인식하고 있습니다.

16-2. 당기 중 연결회사의 총당부채의 변동내역은 다음과 같습니다(단위:천원).

구분	기 초	전입(환입)(*)	사 용	기타증감(**)	기 말
판매보증및반품총당부채	-	1,415,027	391,595	11,983,625	13,007,057
장기종업원총당부채	-	245,196	232,740	4,070,834	4,083,290
폐기물부담총당부채	-	(239,678)	82,204	593,882	272,000
하자보수총당부채	4,502	(177)	-	-	4,325
합 계	4,502	1,420,368	706,539	16,648,341	17,366,672

(\*) 장기종업원총당부채의 환입액은 복리후생비에 포함되어 있으며, 폐기물부담총당부채의 전입액은 지급수수료에 포함되어 있습니다.

(\*\*) 당기 중 연결실체의 변동으로 인해 증가한 금액입니다.

17. 금융리스부채 :

17-1. 연결회사는 3년동안 비품을 금융리스로 이용하고 있으며, 리스계약 종료시점에 소유권이 자동으로 리스제공자에게 이전됩니다. 금융리스자산 장부금액 268,125천원에 대한 법적 소유권은 금융리스부채에 대한 담보로 리스제공자가 보유하고 있습니다.

17-2. 당기말 현재 금융리스부채의 내역은 다음과 같습니다(단위:천원).

구 분	최소리스료	최소리스료의 현재가치
1년 이내	125,292	117,059
1년 초과 5년 이내	31,323	30,877
합 계	156,615	147,936

17-3. 당기말과 전기말 현재 연결회사의 금융리스부채의 유동성분류 내역은 다음과 같습니다(단위:천원).

구 분	당기말	전기말
유동부채	117,059	-
비유동부채	30,877	-
합 계	147,936	-

18. 퇴직급여제도 :

연결회사의 사업장에서 확정기여형 퇴직급여제도와 확정급여형 퇴직급여제도를 운영하고 있습니다. 확정급여형 퇴직급여제도와 관련하여 연결회사는 투자위험, 이자율위험 및 임금 위험 등에 노출되어 있습니다. 확정급여채무의 현재가치, 관련 당기근무원가 및 과거근무원가는 예측단위적립방식을 사용하여 측정되었습니다.

18-1. 당기말과 전기말 현재 연결회사의 확정급여채무의 내역은 다음과 같습니다(단위:천원).

내역	당기말	전기말
확정급여채무의 현재가치	30,623,958	622,370
사외적립자산의 공정가치	(10,387,888)	(393,129)
순확정급여부채	20,236,070	229,241

18-2. 당기 및 전기 중 순확정급여부채의 변동내용은 다음과 같습니다(단위:천원).

<당기>

구분	확정급여채무 현재가치	사외적립자산	합계
기초금액	622,370	(393,129)	229,241
연결실체 변동으로 인한 증가금액	28,713,546	(9,395,247)	19,318,299
당기손익으로 인식되는 금액			
당기근무원가	1,578,436	-	1,578,436
이자비용(이자수익)	-	(735,202)	(735,202)
소계	1,578,436	(735,202)	843,234
기타포괄손익으로 인식되는 재측정요소			
사외적립자산의 수익(위의 이자에 포함된 금액 제외)	-	196,438	196,438
인구통계적가정의 변동에서 발생하는 보험수리적손익	(181,743)	-	(181,743)
재무적가정의 변동에서 발생하는 보험수리적손익	1,358,515	-	1,358,515
경험조정으로 인해 발생한 보험수리적손익	448,197	-	448,197
소계	1,624,969	196,438	1,821,407
기여금	-	(74,648)	(74,648)
지급금	(1,915,363)	13,900	(1,901,463)
기말금액	30,623,958	(10,387,888)	20,236,070



<전기>

구 분	확정급여채무 현재가치	사외적립자산	합 계
기초금액	570,206	(346,210)	223,996
연결실체 변동으로 인한 감소금액	(17,245)	-	(17,245)
당기손익으로 인식되는 금액			
당기근무원가	246,277	-	246,277
소 계	246,277	-	246,277
기여금	-	(46,919)	(46,919)
지급금	(176,868)	-	(176,868)
기말금액	622,370	(393,129)	229,241

18-3. 당기말과 전기말 현재 보험수리적평가를 위하여 사용된 주요 추정은 다음과 같습니다.

구 분	당기말	전기말
할인율	3.87%	-
기대임금상승률	5.00%	-

18-4. 당기말 및 전기말 현재 사외적립자산의 공정가치의 구성요소는 다음과 같습니다(단위: 천원).

구 분	당기말	전기말
국민연금전환금	26,889	-
퇴직보험예치금	3,578,368	393,130
퇴직연금운용자산	6,782,631	-
합 계	10,387,888	393,130

연결회사는 사외적립자산의 원금손실 위험을 방지하기 위하여 원리금보장형 상품에 100%투자하고 있으며, 이에 따라 특별한 자산부채대응전략은 시행하고 있지 않습니다.

18-5. 당기말 현재 다른 모든 가정이 유지될 때 유의적인 보험수리적 가정이 발생가능한 합리적인 범위 내에서 변동할 경우 확정급여채무에 미치는 영향은 다음과 같습니다(단위:천원).

구 분	당 기	
	1% point 증가	1% point 감소
할인율	(2,755,951)	3,174,804
기대임금상승률	3,108,393	(2,754,179)

보험수리적가정들 사이에는 상관관계가 있으므로 가정의 변동이 독립적으로 발생되지 않을 것이기 때문에 상기의 민감도분석은 확정급여채무의 실제 변동을 나타내지 않을 것입니다. 또한, 상기의 민감도 분석에서 확정급여채무의 현재가치는 재무상태표 상 확정급여채무를 추정하는 데 적용한 예측 단위적립방식을 사용하여 측정되었습니다.

19. 장기미지급금및기타지급채무 :

당기말과 전기말 현재 장기미지급금및기타지급채무의 상세내역은 다음과 같습니다(단위:천원).

구분	당기말	전기말
임대보증금	2,784,944	2,032,030
입회보증금	30,453,130	32,531,623
장기미지급금	26,739,000	-
합 계	59,977,074	34,563,653

20. 기타비유동부채 :

당기말과 전기말 현재 기타비유동부채의 상세내역은 다음과 같습니다(단위:천원).

구분	당기말	전기말
장기선수수익	4,414,999	7,573,792

21. 이연법인세 :

21-1. 연결회사의 법인세비용의 구성내역은 다음과 같습니다(단위:천원).

구 분	당 기	전 기
당기법인세비용		
법인세부담액(법인세추납액·환급액 포함)	283,729	868,526
자본에 직접 반영된 법인세비용	(82,247)	227,937
소 계	201,482	1,096,463
이연법인세비용		
일시적차이로 인한 이연법인세비용(주1)	13,378,753	605,842
이월결손금의 변동으로 인한 이연법인세변동액	(3,331,018)	(114,674)
이월세액공제의 변동으로 인한 이연법인세변동액	(130,604)	2,646
소 계	9,917,131	493,814
기타사항		
연결실체의 변동으로 인한 이연법인세효과	(15,275,795)	-
법인세비용(이익)	(5,157,182)	1,590,277
(주1) 일시적차이로 인한 기초 순이연법인세부채	(2,115,047)	(1,621,232)
일시적차이로 인한 기말 순이연법인세부채	(12,032,178)	(2,115,047)
일시적차이로 인한 이연법인세비용	9,917,131	493,814

21-2. 연결회사의 법인세비용과 회계이익과의 관계는 다음과 같습니다(단위:천원).

구 분	당 기	전 기
법인세비용차감전순이익	10,147,171	10,306,934
적용세율에 따른 세부담액	2,232,378	2,267,526
조정사항		
- 세무상 공제되지 않는 비용의 법인세효과	47,368	63,835
- 비과세수익의 법인세효과	(10,787)	(5,988)
- 세액공제	(202,509)	(511,475)
- 기타	(7,223,632)	(223,621)
법인세비용	(5,157,182)	1,590,277

(\*) 전기 이전의 일시적차이를 당기에 인식한 효과 및 연결실체의 변동으로 인한 효과 등이 포함되어 있습니다.

21-3. 당기와 전기의 일시적차이의 변동내역은 다음과 같습니다(단위:천원).

<당기>

과 목 명	일시적차이			이연법인세자산(부채)		
	당기초	증감	당기말	당기초	증감	당기말
퇴직급여	224,931	17,571,785	17,796,716	49,485	3,865,793	3,915,278
대손충당금	3,575,117	904,568	4,479,685	504,954	480,577	985,531
매도가능증권	9,020,476	(2,656,948)	6,363,528	738,326	(584,528)	153,798
연차수당	440,104	4,449,358	4,889,462	96,823	978,858	1,075,681
개발비	-	214,537	214,537	-	47,198	47,198
관계기업투자	2,663,563	(3,743,520)	(1,079,957)	125,245	(362,836)	(237,591)
영업권	(5,635,849)	(3,604,032)	(9,239,881)	(1,239,887)	(792,887)	(2,032,774)
종속기업투자	(3,095,214)	(5,742,016)	(8,837,230)	-	61,603	61,603
유형자산	(11,932,329)	(57,056,708)	(68,989,037)	(2,625,113)	(12,552,475)	(15,177,588)
기타	215,923	886,590	1,102,513	21,226	195,050	216,276
감가상각비	42	(42)	-	9	(9)	-
미지급연차수당	45,515	17,953	63,468	10,013	3,950	13,963
보험료	(21)	4	(17)	(5)	1	(4)
미수수익	(18,992)	(4,861)	(23,853)	(4,178)	(1,070)	(5,248)
재고자산	19,286	3,768,466	3,787,752	4,243	829,062	833,305
총당부채	-	13,279,057	13,279,057	-	2,921,393	2,921,393
연구및인력개발준비금	-	(7,533,333)	(7,533,333)	-	(1,657,333)	(1,657,333)
매출(유상사급)	-	3,330,480	3,330,480	-	732,706	732,706
매출원가(유상사급)	-	(3,335,810)	(3,335,810)	-	(733,878)	(733,878)
무형자산	-	(35,039,953)	(35,039,953)	-	(7,708,790)	(7,708,790)
장기종업원급여	-	4,083,291	4,083,291	-	898,324	898,324
이연수익	-	2,447	2,447	-	538	538
이월결손금	521,243	15,140,994	15,662,237	114,674	3,331,018	3,445,692
이월세액공제	99,041	120,701	219,742	89,138	130,604	219,742
이연법인세자산(부채)				(2,115,047)	(9,917,131)	(12,032,178)

<전기>

과 목 명	일시적차이			이연법인세자산(부채)		
	당기초	증감	당기말	당기초	증감	당기말
대손충당금	3,830,287	(255,170)	3,575,117	542,297	(37,343)	504,954
매도가능증권	8,211,900	808,576	9,020,476	547,927	190,399	738,326
연차수당	387,103	98,517	485,620	83,307	23,529	106,836
영업권	(4,145,627)	(1,490,221)	(5,635,848)	(912,038)	(327,849)	(1,239,887)
개발비	1,601,248	(1,601,248)	-	260,404	(260,404)	-
재고자산	19,286	-	19,286	4,243	-	4,243
외화환산	(3,582)	3,582	-	(730)	730	-
유형자산	(12,117,228)	184,941	(11,932,287)	(2,670,532)	45,429	(2,625,103)
종속기업투자	53,064	(3,148,277)	(3,095,213)	-	-	-
관계기업투자	3,852,801	(1,189,238)	2,663,563	366,853	(241,608)	125,245
퇴직급여	219,488	5,444	224,932	48,287	1,198	49,485
기타	196,650	258	196,908	16,967	76	17,043
일시적차이소계	2,105,390	(6,582,836)	(4,477,446)	(1,713,015)	(605,843)	(2,318,858)
이월결손금	898,312	(377,069)	521,243	-	114,674	114,674
이월세액공제	475,902	(376,859)	99,043	91,783	(2,645)	89,138
이 연 법 인 세 자 산(부 채) 합 계				(1,621,232)	(493,814)	(2,115,046)

21-4. 자본에 반영된 이연법인세의 내역은 다음과 같습니다(단위:천원).

과 목	당 기		전 기	
	변동액	법인세효과	변동액	법인세효과
매도가능증권평가이익	4,183,450	(920,359)	11,192	(2,462)
매도가능증권평가손실	(791,077)	174,037	(1,047,268)	230,399
확정급여제도의 재측정요소	(3,018,522)	664,075	-	-
합 계	373,851	(82,247)	(1,036,076)	227,937

21-5. 이연법인세를 인식하지 않은 주요 일시적차이는 다음과 같습니다(단위:천원).

과 목	당 기 말		전 기 말	
	일시적차이	법인세효과	일시적차이	법인세효과
대손충당금	-	-	1,279,872	281,572
종속기업투자	(9,117,246)	(2,005,794)	(3,095,214)	(680,947)
관계기업투자	-	-	2,094,266	460,739
매도가능증권	5,664,448	1,246,178	5,664,448	1,246,178
기타	119,443	26,277	119,443	26,277
세액공제	-	-	9,904	9,904
합 계	(3,333,355)	(733,339)	6,072,719	1,343,723

22. 자본금및기타불입자본 :

22-1. 당기말과 전기말 현재 회사의 자본금의 현황은 다음과 같습니다.

구 분	당기말	전기말
발행할 주식의 총수	400,000,000주	400,000,000주
발행한 주식의 총수	86,601,410주	84,429,430주
1주당금액	500원	500원
자본금	43,300,705천원	42,214,715천원

22-2. 회사의 자본금과 주식발행초과금의 변동내역은 다음과 같습니다(단위:주,천원).

구 분	주식수	자본금	주식발행초과금
전기초	84,429,430	42,214,715	25,774,164
주식발행비용의 환급	-	-	453
전기말	84,429,430	42,214,715	25,774,617
당기초	84,429,430	42,214,715	25,774,617
신주인수권의 행사	2,171,980	1,085,990	1,729,957
기타	-	-	(4,558,679)
당기말	86,601,410	43,300,705	22,945,895

22-3. 당기와 전기 중 자기주식의 변동내역은 없으며, 자기주식의 세부내역은 다음과 같습니다(단위:주,천원).

구분	주식수	금액
전기말	77	52
당기말	77	52

22-4. 배당금과 관련된 내역은 다음과 같습니다.

구분	당기	전기
1주당 배당금	50원	30원
유통주식수	86,601,410주	84,429,430주
배당금총액	4,330,066,650원	2,532,880,590원
당기순이익	10,558,463,993원	8,476,642,476원
배당성향	41.01%	29.88%
결산일종가	1,615원	1,120원
배당수익률	3.10%	2.68%

22-5. 당기말과 전기말 현재 기타자본의 상세내역은 다음과 같습니다(단위:천원).

구분	당기말	전기말
신주인수권대가	609,028	833,904
자기주식	(52)	(52)
매도가능금융자산평가이익	3,271,820	8,729
매도가능금융자산평가손실	(2,701,730)	(2,084,690)
재평가잉여금	9,636,378	9,636,378
부의지분법자본변동	(1,326,952)	(1,424,791)
연결자본조정	(645,295)	(434,843)
기타자본잉여금	813,029	813,029
합계	9,656,226	7,347,664



22-6. 회사가 기발행한 신주인수권의 상세내역은 다음과 같습니다.

구 분	제 14차 사모사채
신주인수권의 분리여부	분리형
당분기말 신주인수권 행사가격 및 수	1,556원 /4,845,758주
신주인수권 행사로 발행할 주식의 종류	기명식 보통주식
신주인수권행사기간	12.05.09 ~ 15.04.09

23. 이익잉여금 :

23-1. 당기말과 전기말 현재 이익잉여금의 세부내역은 다음과 같습니다(단위: 천원).

구 분	당기말	전기말
법정적립금	740,472	487,184
미처분이익잉여금	24,975,029	18,623,431
합 계	25,715,501	19,110,615

23-2. 당기 및 전기 중 이익잉여금의 변동내역은 다음과 같습니다(단위:천원).

구 분	당기	전기
기초금액	19,110,616	13,166,854
당기순이익	10,558,464	8,476,642
현금배당	(2,532,881)	(2,532,881)
확정급여제도의 재측정요소	(1,420,698)	-
기말금액	25,715,501	19,110,615

24. 매출액과 매출원가 :

24-1. 당기와 전기 중 발생한 연결회사의 매출액의 내역은 다음과 같습니다(단위: 천원).

구 분	당기	전기
상품매출액	78,815,645	70,507,278
제품매출액	643,673,593	472,218,099
공사수입	3,908,834	3,934,960
용역수입	6,304,305	6,141,868
기타매출	4,749,697	2,364,890
합 계	737,452,074	555,167,095

24-2. 당기와 전기 중 발생한 연결회사의 매출원가의 내역은 다음과 같습니다(단위: 천원)

구 분	당기	전기
상품매출원가	83,039,409	67,237,621
제품매출원가	581,548,816	441,300,138
공의원가	3,818,717	3,730,458
용역원가	2,444,994	2,479,593
합 계	670,851,936	514,747,810

25. 판매비와관리비 :

당기와 전기 중 발생한 연결회사의 판매비와관리비의 세부내역은 다음과 같습니다(단위:천원).

구 분	당기	전기
급여	12,645,398	7,970,594
퇴직급여	1,716,810	1,371,054
복리후생비	2,342,299	1,611,604
전력비	275,524	552,993
여비교통비	487,572	377,694
통신비	180,632	93,605
수도광열비	2,137,299	120,135
경상연구개발비	1,337,792	1,474,086
세금과공과금	1,764,749	1,917,263
지급임차료	2,026,681	243,097
감가상각비	1,349,175	962,532
수선비	501,859	127,867
보험료	105,243	182,922
접대비	296,219	252,146
광고선전비	3,461,700	12,939
협회비	21,925	22,394
운반비	3,487,081	2,706,017
지급수수료	14,005,145	5,186,032
대손상각비	531,036	78,561
교육훈련비	69,171	48,511
차량유지비	195,018	174,162
소모품비	164,986	111,504
사무용품비	48,417	45,371
도서인쇄비	43,028	20,361
무형자산상각비	1,307,263	917,750
판매보증비	131,777	652,318
공해방지비	7,600	6,000
하자보수비	48,145	42,265
잡비	868	809
용역비	123,646	111,205
기타관리비	-	1,350
행사비	26,997	12,535
회의비	-	100
총당부채전입액	1,415,027	-
해외시장개척비	540	-

수출경비	126,382	-
합 계	52,383,004	27,407,776

26. 기타수익 및 기타비용 :

당기와 전기 중 발생한 연결회사의 기타수익 및 기타비용의 내역은 다음과 같습니다(단위:천원).

구분		당기	전기
기타수익	임대료수익	231,138	174,442
	수수료수익	105,432	216,262
	대손충당금환입	362,650	172,045
	유형자산처분이익	5,705	2,732
	잡이익	1,178,109	1,025,289
	하자보수충당금환입	177	-
	매도가능증권처분이익	-	10,611
	소 계	1,883,211	1,601,381
기타비용	기타의대손상각비	500,000	500,000
	기부금	77,036	27,990
	기타의감가상각비	-	132,867
	무형자산처분손실	-	344,843
	무형자산손상차손	260,731	1,848,210
	유형자산처분손실	38,427	806,353
	잡손실	992,917	673,985
	매도가능증권처분손실	6,112	-
	재고자산폐기손실	-	244,789
	소 계	1,875,223	4,579,037

27. 종속·관계기업투자손익 :

당기와 전기 중 발생한 종속·관계기업투자손익의 내역은 다음과 같습니다(단위:천원).

구분	당기	전기
관계기업주식처분이익	47,085	870,000
종속기업주식처분손실	-	(44,321)
지분법이익	2,865,746	2,781,400
합계	2,912,831	3,607,079

28. 금융수익 및 금융비용 :

28-1. 당기와 전기 중 발생한 금융수익의 내역은 다음과 같습니다(단위:천원).

구분	당기	전기
이자수익	1,272,377	975,570
배당금수익	-	133,875
외환차익	1,487,312	858,656
외화환산이익	183,452	994,516
합계	2,943,141	2,962,617

28-2. 당기와 전기 중 발생한 금융비용의 내역은 다음과 같습니다(단위:천원).

구분	당기	전기
이자비용	5,742,996	5,534,989
외화환산손실	2,334,515	-
외환차손	1,856,411	761,625
합계	9,933,922	6,296,614

29. 주당손익 :

29-1. 당기와 전기의 주당손익의 산정근거는 다음과 같습니다(단위: 주,원).

구 분	당기	전기
지배회사지분당기순이익	10,558,463,993	8,476,642,476
가중평균유통보통주식수	85,270,660	84,429,353
기본주당순이익	123.82	100.40
가중평균희석보통주식수(*)	85,270,660	84,854,896
희석주당순이익	123.82	99.90

29-2. 가중평균유통보통주식수의 산정내용은 다음과 같습니다.

<당기>

일 자	구 분	발행주식수	자기주식수	유통주식수	일수	적 수
2014-01-01	전기이월	84,429,430	(77)	84,429,353	365	30,816,713,845
2014-02-12	신주인수권행사	822,368	-	822,368	323	265,624,864
2014-10-23	신주인수권행사	128,534	-	128,534	70	8,997,380
2014-11-17	신주인수권행사	192,802	-	192,802	45	8,676,090
2014-11-26	신주인수권행사	514,138	-	514,138	36	18,508,968
2014-12-18	신주인수권행사	192,802	-	192,802	14	2,699,228
2014-12-24	신주인수권행사	192,802	-	192,802	8	1,542,416
2014-12-24	신주인수권행사	128,534	-	128,534	8	1,028,272
계		86,601,410	(77)	86,601,333		31,123,791,063
일수						365
가중평균유통주식수						85,270,660

<전기>

일 자	구 분	발행주식수	자기주식수	유통주식수	일수	적 수
2013-01-01	전기이월	84,429,430	(77)	84,429,353	365	30,816,713,845
계		84,429,430	(77)	84,429,353		30,816,713,845
일수						365
가중평균유통주식수						84,429,353

30. 특수관계자와의 거래 :

30-1. 지배종속관계 -

당기말 현재 연결회사의 특수관계자의 내역은 다음과 같습니다.

관 계	회사명	비 고
연결회사에 유의적인 영향력을 행사하는 기업	(주)동강홀딩스	지분율 20%초과
연결회사의 관계기업	(주)스마트저축은행, (주)동강레저	지분율 20%초과
기타의 특수관계자	(주)대유신소재, 북경대유디안시기차부건유한공사, (주)대유플러스	

30-2. 당기와 전기 중 연결회사의 특수관계자와의 기준거래는 다음과 같습니다(단위:천원).

<당기>

특수관계자	매출	기타수입	원재료등 매입	유/무형자산 취득	기타비용
(주)동강홀딩스	878,150	174,255	369,918	-	6,099,543
(주)대유플러스	143,363	2,954,637	29,851,756	192,900	117,609
(주)스마트저축은행	112,015	839	-	-	-
(주)대유신소재	166,625,240	134,270	54,739,934	-	1,432,493
(주)대유소재	52,265,000	4,990	18,237,499	-	349,514
기타	62,549	1,737,217	8,590,541	1,002,006	9,860,082
합 계	220,086,317	5,006,208	111,789,648	1,194,906	17,859,241

<전기>

특수관계자	매출	기타수입	원재료등 매입	유/무형자산 취득	기타비용
(주)동강홀딩스	1,351,195	1,764,974	17,684,245	-	3,934,097
(주)대유네트웍스	42,379	140,971	9,220,858	21,195	31,265
(주)스마트저축은행	36,538	17,277	-	-	-
(주)대유신소재	186,165,778	239,405	62,363,935	-	1,584,836
기타	62,172	-	4,424,873	-	234,068
합 계	187,658,062	2,162,627	93,693,911	21,195	5,784,266



30-3. 당기말과 전기말 현재 연결회사의 특수관계자와의 채권채무내역은 다음과 같습니다(단위: 천 원).

특수관계자	당 기 말								
	채권					채무			
	현금및 현금성자산	매출채권	기타 수취채권	기타 유동자산	무형자산	매입채무	미지급금/ 기타 지급채무	장기미지급 금/기타 지급채무	기타 비유동부채
㈜동강홀딩스	-	89	275,503	-	1,338,105	2,499	632,389	-	-
㈜스마트저축은행	7,000,492	-	-	-	-	-	-	565,200	-
㈜대유신소재	-	519,200	14,902	-	-	-	60,501	847,800	100,000
㈜대유플러스	-	6,802	12,138	511,803	-	6,803,183	7,307	296,730	-
㈜대유소재	-	56,316,461	256,261	-	-	-	4	-	1,000,000
기타	-	-	1,050,000	-	-	-	1,074,678	199,469	-
합 계	7,000,492	56,842,552	1,608,804	511,803	1,338,105	6,805,682	1,774,879	1,909,199	1,100,000

특수관계자	전 기 말							
	채권					채무		
	현금및 현금성자산	매출채권	기타수취채권	기타유동자산	무형자산	매입채무	미지급금및 기타지급채무	기타 비유동부채
㈜동강홀딩스	-	89	98,176	278,576	1,655,505	223,657	452,584	-
㈜대유네트웍스	-	7,188	12,705	722,243	-	7,090,439	6,723	300,000
㈜스마트저축은행	26,879,172	-	-	-	-	-	-	282,600
㈜대유신소재	-	48,666,795	69,708	-	-	1,400,000	44,033	1,947,800
기타	-	-	5,699	298,296	-	-	-	242,330
합 계	26,879,172	48,674,072	186,288	1,299,115	1,655,505	8,714,096	503,340	2,772,730

30-4. 당기 중 특수관계자와의 자금거래 내역은 다음과 같습니다(단위:천원).

특수관계자 구분	회사명	자금대여 거래		자금차입 거래	
		대여	회수	차입	상환
회사에 유의적 인 영향력을 행 사하는 기업	㈜동강홀딩스	529,000	-	-	-
기타	㈜동강레저	1,050,000	-	-	-
	임직원	1,652	351,130	-	-
합 계		1,580,652	351,130	-	-

30-5. 주요경영진에 대한 보상

지배회사의 주요 경영진은 이사(등기 및 비등기), 이사회외의 구성원, 재무책임자 및 내부감사책임자를 포함하고 있습니다. 종업원 용역의 대가로서 주요 경영진에게 지급되었거나 지급될 보상금액은 다음과 같습니다(단위:천원).

구분	당기	전기
급여	2,969,455	2,490,380
퇴직급여	832,797	758,170
합계	3,802,252	3,248,550

30-6. 당기말 현재 연결회사가 특수관계자의 자금조달 등을 위하여 제공하고 있는 지급보증 및 담보 내역은 다음과 같습니다.

1) 제공한 지급보증내역(단위:천원)

제공받는자	단위	보증한도	주채무잔액	비고
(주)대유플러스	천원	2,600,000	1,159,343	SC은행 구매자금
	천원	2,114,400	1,762,000	광주은행 여신
(주)대유	천원	6,000,000	5,000,000	광주은행 대출
합계	천원	10,714,400	7,921,343	

2) 제공한 담보제공내역(단위:천원)

제공받는자	채권자	제공기간	제공자산의 장부가액	채권최고액	주채무잔액	비고
(주)동강홀딩스	우리은행	13.03.29 ~ 상환시	34,324,367	6,000,000	5,000,000	성남 사옥 토지, 건물
(주)동강레저(*)	우리은행	12.07.10~상환시	5,741,867	12,000,000	10,000,000	서울 강남 역삼동 토지

(\*) (주)동강레저에 제공하고 있는 담보는 (주)동강홀딩스 등과 공동으로 제공하는 담보로채권최고액은 공동담보에 대한 총액이며, 담보에 대한 연결회사의 지분율은 20.273%입니다.

30-7. 당기말 현재 연결회사의 자금조달 등을 위하여 제공받고 있는 지급보증의 내역은 다음과 같습니다(단위:천원).

제공하는자	구 분	보증금액	관련채무잔액	비고
(주)동강홀딩스	차입금 지급보증	4,300,000	5,000,000	외환은행 무역어음 및 일반자금대출
	차입금 지급보증	4,800,000	3,625,505	신한은행 구매자금대출
합 계		9,100,000	8,625,505	

30-8. 당기말 현재 연결회사는 연결회사와 특수관계에 있는 (주)동강홀딩스와 자동차시트사업 관련 지적재산권의 사용 및 경영 자문 등의 용역을 제공받는 컨설팅계약을 체결하고 있습니다.

31. 우발채무와 약정사항 :

31-1. 당기말 현재 연결회사의 만기가 미도래한 배서하거나 할인한 채권의 내역은 다음과 같습니다(단위:천원).

구 분	총액	양도거래	차입거래
할인어음	-	-	-
배서어음	11,820,525	11,820,525	-

31-2. 당기말 현재 연결회사의 담보제공 중인 자산의 내역은 다음과 같습니다(단위:천원).

과목명	담보제공자산의 장부가액	담보설정금액	담보권자
장기예치금	540,000	540,000	광주
매도가능증권	3,997,830	10,057,830	신한,건설공제조합
유형자산	242,935,114	264,408,625	광주,신한,외환,우리,산업,현대커머셜
투자부동산	40,978,815	18,000,000	우리

31-3. 당기말 현재 연결회사가 특수관계자이외의 자에게 제공받고 있는 지급보증의 내역은 다음과 같습니다(단위:천원).

거 래 처	보증내역	보증금액
서울보증보험	이행보증등	4,016,970
건설공제조합	계약인허가 등	1,252,000

31-4. 하자보증관련

연결회사는 자동차사업부의 매출과 관련하여 매출처에 일정기간 하자보증을 제공하고 있으며, 매입과 관련하여 하자보증을 받고 있습니다.

31-5. 당기말 현재 연결회사의 금융기관 차입약정내역은 다음과 같습니다.

금융기관	용도	단위	약정금액	미사용한도
신한은행	구매자금	천원	3,000,000	374,495
	전자방식외담대	천원	4,000,000	4,000,000
	전자방식외담대	천원	20,000,000	20,000,000
	종합통장대출	천원	10,000,000	10,000,000
	종합통장대출	천원	5,000,000	5,000,000
	USANCE	천US\$	8,000	26
	지급보증약정	천US\$	2,500	1,900
	USANCE	천US\$	3,000	2,995
광주은행	USANCE	천US\$	7,000	12
우리은행	구매자금	천원	10,000,000	2,037,311
	USANCE	천US\$	8,000	12
외환은행	무역금융	천원	5,000,000	-
	일반자금대출	천원	13,780,000	3,716,400
	전자방식외담대	천원	4,500,000	4,500,000
	일반자금대출	천원	3,000,000	2,000,000
농협은행	구매자금	천원	5,000,000	36,927
	USANCE	천US\$	10,000	-
국민은행	구매자금	천원	1,500,000	-
	USANCE	천US\$	5,000	61
산업은행	USANCE	천US\$	3,000	14
수출입은행	USANCE	천US\$	11,000	64
기업은행	할인어음	천원	1,000,000	27,652
하나은행	전자방식외담대	천원	25,010,000	25,010,000
합 계		천원	110,790,000	76,702,785
		천US\$	57,500	5,084

31-6. 전기 중 통상임금에 관한 대법원 전원합의체 판결에 따라 정기적·일률적·고정적으로 지급되는 정기상여금 및 각종 수당은 통상임금에 포함하여야 합니다. 그러나 연결회사는 정기상여금의 통상임금 포함에 따라 종업원에게 추가적으로 지급할 가능성이 높지 않다고 판단하여 재무제표에 이와 관련된 총당부채를 계상하지 아니하였습니다.

31-7. 공동사업약정

연결회사는 (주)동강홀딩스와 공동사업약정을 체결하고, 주식회사 동우로부터 경기도 포천시 소재 36홀 회원제 골프장시설을 공동으로 양수하여 운영(민법상의 조합계약)하고 있으며, 연결회사는 공동사업약정의 성격에 따라 동 공동약정을 공동지배사업으로 인식하고있으며, 공동사업과 관련된 자산과 부채를 공동사업약정비율에 따라 연결회사의 자산과 부채로 계상하였습니다. 또한 연결회사는 공동사업과 관련된 부채와 관련하여 조합의 채권자에 대해 공동사업약정 당사자로서 책임을 부담합니다.

과 목	공동사업	연결회사인식	비율
유동자산	2,754,692	1,297,460	47.10%
비유동자산	202,138,304	95,207,141	
유동부채	61,346,941	28,894,409	
비유동부채	77,189,501	36,356,255	
자본총계	66,356,554	31,253,937	
매출액	13,418,707	6,320,211	
영업손익	1,951,733	919,266	
당기순손익	1,952,849	919,792	

31-8. 당기말 현재 연결회사는 당기 이전에 분할신설된 법인에 대해 분할기일이전의 채무에 대해 연대하여 책임을 부담하고 있는 바, 그 내역은 다음과 같습니다.

회사명	분할기일	분할방법
(주)대유플러스	2009년 10월 06일	물적분할

31-9. 연결회사는 코리아신탁과 부동산신탁계약을 체결하고 있으며, 연결회사의 차입금을 위해 39억원의 수익권증서를 발급하고 있습니다.

31-10. 당기말 현재 연결회사는 입회보증금반환 등과 관련하여 3,728백만원의 소송이 진행중에 있으며, 소송결과를 예측할 수 없어 총당부채를 설정하지 않았습니다.

32. 외화환산 :

당기말과 전기말 현재 연결회사의 화폐성 외화자산·부채에 대한 내역은 다음과 같습니다(단위:천 USD,천원).

계정과목	외화종류	당 기 말		전 기 말	
		외화금액	원화환산액	외화금액	원화환산액
매입채무	USD	3,785	4,160,346	2,074	2,189,080
단기차입금	USD	48,286	53,075,601	29,886	31,538,987
단기차입금	AUD	-	-	112	105,545
합 계			57,235,947		33,833,612

33. 영업부문공시 :

33-1. 회사의 사업별 부문에 대한 일반정보는 다음과 같습니다.

구 분	분류기준	주요재화 및 용역	주요고객	지역
자동차	생산제품에 의한 분류	자동차 부품 제조, 판매	현대·기아자동차 등	대한민국
가전제품	생산제품에 의한 분류	가전제품 제조, 판매	외부고객	국내 및 해외
임대	제공용역에 따른 분류	부동산 임대	외부고객	대한민국
소재	생산제품에 의한 분류	비철금속 제조 및 판매	대유신소재 등	대한민국
레저	제공용역에 따른 분류	부동산 임대	외부고객	대한민국
기타	생산제품에 의한 분류	태양광모듈,상품유통,건설업 등	외부고객	대한민국

33-2. 당기의 회사사업별 부문의 재무현황은 다음과 같습니다(단위:천원).

구 분	자동차	임대	소재	가전제품	레저	기타	합 계
총매출액	332,614,977	1,583,688	229,453,827	89,641,493	6,320,211	107,494,420	767,108,616
내부거래매출	-	(6,359)	-	(13,582)	(15,906)	(29,620,697)	(29,656,544)
포괄손익계산서상 매출액	332,614,977	1,577,329	229,453,827	89,627,911	6,304,305	77,873,723	737,452,072
세전이익	15,592,994	651,727	(13,511,078)	4,877,980	1,544,772	990,777	10,147,172
총자산	175,092,236	27,629,324	93,538,226	306,319,516	101,891,238	44,851,775	749,322,315
총부채	174,566,930	16,380,761	108,899,299	228,565,943	66,575,837	31,165,203	626,153,973

33-3. 연결회사의 매출액은 국내 및 국외에서 발생하고 있으며, 자동차와 소재사업부의 단일고객 중 매출액의 10%이상을 차지하는 고객은 현대다이모스와 대유신소재로 매출액은 424,961,964천원 입니다.

34. 현금흐름표 :

34-1. 당기 및 전기 중 영업활동현금흐름 중 조정내역 및 영업활동으로 인한 자산부채의 변동은 다음과 같습니다(단위:천원).

(1) 조정내역

구 분	당기	전기
감가상각비	11,775,810	7,351,144
대손상각비	531,036	78,561
퇴직급여	843,233	246,277
이자비용	5,742,996	5,534,989
판매보충충당부채전입액	1,415,027	-
무형자산상각비	1,371,269	1,121,943
유형자산처분손실	38,427	806,353
무형자산처분손실	-	344,843
무형자산손상차손	260,731	1,848,210
종속기업주식처분손실	-	44,321
매도가능증권처분손실	6,112	-
기타의대손상각비	500,000	500,000
외화환산손실	2,334,515	-
지급수수료	-	57,698
잡손실	-	1,000
법인세비용(이익)	(5,157,182)	1,590,277
이자수익	(1,272,377)	(975,570)
지분법이익	(2,865,746)	(2,781,400)
관계기업투자주식처분이익	(47,085)	-
외화환산이익	(183,452)	(994,516)
유형자산처분이익	(5,705)	(2,732)
매도가능증권처분이익	-	(10,611)
관계기업주식처분이익	-	(870,000)
배당금수익	-	(133,875)
대손충당금환입	(362,650)	(172,045)
하자보수충당금환입	(177)	-
소 계	14,924,782	13,584,867

(2) 영업활동으로 인한 자산부채의 변동

구 분	당기	전기
매출채권의 감소(증가)	50,221,213	(28,123,767)



기타수취채권의 감소	18,978	2,645,574
기타유동자산의 감소(증가)	(1,244,874)	3,021,721
재고자산의 증가	(195,430)	(2,588,549)
장기수취채권의 증가	(15,355)	(249,939)
매입채무의 증가(감소)	(12,468,352)	26,613,702
미지급금및기타지급채무의 증가(감소)	(17,179,194)	402,851
기타유동부채의 증가(감소)	5,707,211	(1,135,989)
총당부채의 감소	(701,021)	(3,961)
퇴직금의 지급	(1,915,362)	(176,868)
장기미지급금및기타지급채무의 증가(감소)	802,914	(3,624,387)
퇴직보험예치금의 증가	(59,645)	(46,919)
소 계	22,971,083	(3,266,531)

34-2. 당기와 전기의 현금유출입이 없는 주요거래내역은 다음과 같습니다(단위:천원).

구 분	당 기	전 기
종속기업투자의 관계기업투자 대체	-	5,032,991
투자건물의 투자토지 대체	-	340,161
건설중인자산의 본계정 대체	5,935,215	11,919,461
장기차입금 유동성 대체	23,843,537	12,987,417
관계기업투자의 매도가능증권 대체	5,032,991	-
장기예치금의 유동성대체	540,000	-
장기대여금의 유동성대체	258,224	-
금융리스부채와 유형자산	117,059	-
선급금의 본계정대체	1,200,000	-
재공품의 건설중인자산 대체	192,861	-
선수금의 입회보증금대체	3,225,739	-

35. 비용의 성격별 분류 :

매출원가와 판매비와 관리비에 포함된 비용의 성격별 분류내역은 다음과 같습니다(단위:천원).

성격별 분류	당 기	전 기
원재료 및 상품의 매입	600,888,406	461,865,546
재고자산의 변동	(13,948,997)	(10,004,179)
수도광열비용	12,477,335	11,874,734
종업원급여비용	42,665,179	24,279,661
유무형자산상각비	12,896,049	8,340,219
기타비용	23,488,357	14,185,158
세금과공과	2,583,976	2,397,614

외주용역비용	42,184,634	29,216,834
합 계	723,234,939	542,155,587

36. 금융상품의 범주별 분류 :

36-1. 연결회사의 금융자산의 범주분류내역은 다음과 같습니다(단위:천원).

<당기말>

계정과목	매도가능	만기보유	대여금및수취채권	합계
현금및현금성자산	-	-	38,181,778	38,181,778
단기예치금	-	-	10,602,481	10,602,481
매출채권	-	-	170,403,796	170,403,796
기타수취채권	-	-	10,028,129	10,028,129
장기예치금	-	-	606,884	606,884
장기수취채권	-	-	5,630,186	5,630,186
매도가능증권	25,215,146	-	-	25,215,146
합 계	25,215,146	-	235,453,254	260,668,400

<전기말>

계정과목	매도가능	만기보유	대여금및수취채권	합계
현금및현금성자산	-	-	45,298,037	45,298,037
단기예치금	-	-	7,751,100	7,751,100
매출채권	-	-	97,419,158	97,419,158
기타수취채권	-	-	7,254,348	7,254,348
장기예치금	-	-	1,539,185	1,539,185
장기수취채권	-	-	296,731	296,731
매도가능증권	16,488,015	-	-	16,488,015
합 계	16,488,015	-	159,558,559	176,046,574

36-2. 연결회사의 금융부채의 범주분류내역은 다음과 같습니다(단위:천원).

<당기말>

계정과목	당기손익인식	상각후원가	금융부채아님	합 계
매입채무	-	190,152,176	-	190,152,176
단기차입금	-	151,839,215	-	151,839,215
미지급금및기타지급채무	-	63,758,925	-	63,758,925
기타유동부채	-	-	18,548,191	18,548,191
유동성장기부채	-	23,493,537	-	23,493,537
장기차입금	-	60,808,563	-	60,808,563
회사채	-	-	-	0
장기미지급금및기타지급채무	-	59,977,074	-	59,977,074
금융리스부채	-	147,936	-	147,936
기타비유동부채	-	-	4,414,999	4,414,999
합 계	-	550,177,426	22,963,190	573,140,616

<전기말>

계정과목	당기손익인식	상각후원가	금융부채아님	합 계
매입채무	-	120,055,948	-	120,055,948
단기차입금	-	97,796,570	-	97,796,570
미지급금및기타지급채무	-	33,806,546	-	33,806,546
기타유동부채	-	-	3,053,358	3,053,358
유동성장기부채	-	12,987,417	-	12,987,417
장기차입금	-	21,819,100	-	21,819,100
회사채	-	-	-	-
장기미지급금및기타지급채무	-	34,563,653	-	34,563,653
금융리스부채	-	-	-	-
기타비유동부채	-	-	7,573,792	7,573,792
합 계	-	321,029,234	10,627,150	331,656,384

36-3. 연결회사의 금융상품 범주별 순손익은 다음과 같습니다(단위:천원).

<당기>

구 분	매도가능	대여금및수취채권	상각후원가	합 계
대손상각비	-	(531,036)	-	(531,036)
대손충당금환입	-	362,650	-	362,650
기타의대손상각비	-	(500,000)	-	(500,000)
매도가능증권처분손실	(6,112)	-	-	(6,112)
이자수익	-	1,272,377	-	1,272,377
외환차익	-	-	1,487,312	1,487,312
외화환산이익	-	-	183,452	183,452
이자비용	-	-	(5,742,996)	(5,742,996)
외환차손	-	-	(1,856,411)	(1,856,411)
외화환산손실	-	-	(2,334,515)	(2,334,515)
합 계	(6,112)	603,991	(8,263,158)	(7,665,279)

<전기>

구 분	매도가능	대여금및수취채권	상각후원가	합 계
대손상각비	-	(78,561)	-	(78,561)
대손충당금환입	-	172,045	-	172,045
기타의대손상각비	-	(500,000)	-	(500,000)
매도가능증권처분이익	10,611	-	-	10,611
이자수익	-	975,570	-	975,570
배당금수익	133,875	-	-	133,875
외환차익	-	-	858,656	858,656
외화환산이익	-	-	994,516	994,516
이자비용	-	-	(5,534,989)	(5,534,989)
외환차손	-	-	(761,625)	(761,625)
합 계	144,486	569,054	(4,443,442)	(3,729,902)

36-4. 당기말 현재 공정가치로 측정된 금융상품 내역은 다음과 같습니다(단위:천원).

과목명	수준1	수준2	수준3	합계	장부금액
매도가능증권	9,726,470	-	15,488,676	25,215,146	25,215,146

공정가치 측정의 투입변수 특징에 따른 공정가치 서열체계는 다음과 같습니다.

- 수준 1 : 동일한 자산이나 부채에 대한 시장 공시가격
- 수준 2 : 시장에서 관측가능한 투입변수를 활용한 공정가치  
(단, Level 1에 포함된 공시가격은 제외)
- 수준 3 : 관측가능하지 않은 투입변수를 활용한 공정가치

활성시장에서 거래되는 금융상품의 공정가치는 보고기간 말 현재 고시되는 시장가격에 기초하여 산정됩니다. 거래소, 판매자, 중개인, 산업집단, 평가기관 또는 감독기관을 통해 공시가격이 용이하게 그리고 정기적으로 이용가능하고, 그러한 가격이 독립된 당사자 사이에서 정기적으로 발생한 실제 시장거래를 나타낸다면, 이를 활성시장으로 간주합니다. 회사가 보유하고 있는 금융자산의 공시되는 시장가격은 매입호가입니다. 이러한 상품들은 수준1에 포함됩니다. 수준1에 포함된 상품들은 대부분 단기매매 또는 매도가능으로 분류된 KOSPI주가지수, KOSDAQ 주가지수에 속한 상장된 지분상품으로 구성됩니다.

활성시장에서 거래되지 아니하는 금융상품(예: 장외파생상품)의 공정가치는 평가기법을 사용하여 결정하고 있습니다. 이러한 평가기법은 가능한 한 관측가능한 시장정보를 최대한 사용하고 기업특유정보를 최소한으로 사용합니다. 이때, 해당 상품의 공정가치 측정에 요구되는 모든 유의적인 투입변수가 관측가능하다면 해당 상품은 수준2에 포함됩니다.

만약 하나 이상의 유의적인 투입변수가 관측가능한 시장정보에 기초한 것이 아니라면 해당 상품은 수준3에 포함됩니다.

금융상품의 공정가치를 측정하는 데에 사용되는 평가기법에는 다음이 포함됩니다.

- 유사한 상품의 공시시장가격 또는 딜러가격
- 이자율스왑의 공정가치는 관측가능한 수익률곡선에 따른 미래 추정 현금흐름의 현재가치로 계산
- 선물환의 공정가치는 보고기간 말 현재의 선도환율을 사용하여 해당 금액을 현재가치로 할인하여 측정
- 나머지 금융상품에 대해서는 현금흐름의 할인기법 등의 기타 기법 사용

위와 같은 공정가치 추정금액은 일부 선물환 거래를 제외하고는 모두 수준 2에 포함됩니다.

### 37. 금융위험관리 :

#### 37-1. 재무위험요소

연결회사는 여러 활동으로 인하여 시장위험, 신용위험 및 유동성 위험과 같은 다양한 금융위험에 노출되어 있습니다. 연결회사의 전반적인 위험관리프로그램은 금융시장의 예측불가능성에 초점을 맞추고 있으며 재무성과에 잠재적으로 불리할 수 있는 효과를 최소화하는데 중점을 두고 있습니다. 이러한 위험관리는 이사회에서 승인한 정책에 따라 재경팀에 의해 이루어지고 있으며, 회사의 재경팀은 회사의 타부서들과 긴밀한 협조하에 재무위험을 식별하고 있습니다.

#### 37-2. 신용위험관리

신용위험이란 고객이나 거래상대방이 금융상품에 대한 계약상의 의무를 이행하지 않아 당사가 재무손실을 입을 위험을 의미합니다. 주로 거래처에 대한 매출채권 및 기타채권과 투자자산에서 발생하며, 동자산의 장부금액은 신용위험에 노출된 최대한도입니다.

#### 37-3. 유동성위험관리

유동성위험이란 당사가 금융부채에 관련된 의무를 충족하는 데 어려움을 겪게 될 위험을 의미합니다. 회사의 유동성 관리방법은 재무적으로 어려운 상황에서도 받아들일 수 없는 손실이 발생하거나, 연결회사의 신용도에 손상을 입힐 위험 없이, 만기일에 부채를 상환할 수 있는 충분한 유동성을 유지하도록 하는 것입니다.

연결회사의 영업활동 및 차입금 또는 자본 조달로부터의 현금흐름은 회사의 정상적인 영업활동 및 투자활동 등에 필요한 현금 소요량을 충족하여 왔습니다. 연결회사가 자금을 영업활동을 통해서 창출하지 못하는 상황에 처하는 경우에는 외부차입 및 사채 발행 등을 통한 자금조달을 할 수 있습니다. 연결회사는 일시적으로 발생할 수 있는 유동성위험을 관리하기 위하여, 금융기관과 한도대출약정을 체결하고 있습니다(주석 31참조).

한편, 연결회사의 유동성위험 분석내역은 다음과 같습니다(단위:천원).

<당기말>

계정과목	장부금액	계약상현금흐름	1년이내	1년 초과
무이자부금융부채	317,297,111	317,297,111	254,028,161	63,268,951
이자부금융부채	236,141,315	250,180,721	175,332,752	60,808,563
합 계	553,438,426	567,477,832	429,360,913	124,077,514

<전기말>

계정과목	장부금액	계약상현금흐름	1년이내	1년 초과
무이자부금융부채	188,426,147	188,426,147	153,862,494	34,563,653
이자부금융부채	132,603,087	139,246,730	113,663,576	25,583,154
합 계	321,029,234	327,672,877	267,526,070	60,146,807

37-4. 환위험관리 -

연결회사는 원자재의 수입함에 따라 외화 지출이 발생하고 있습니다. 이로 인해 환율변동위험에 노출되는 환포지션의 주요 통화로는 USD가 해당합니다. 회사는 경상적인 거래와 관련이 없는 외환거래를 금지하고 있으며, 환율의 변동 등 환위험을 주기적으로 모니터링,평가 및 관리하고 있습니다.

37-5. 자본위험관리 -

연결회사의 경영진은 계속기업으로서 주주 및 채권자 그리고 기타 이해당사자들에게 신뢰를 유지하고, 향후 사업의 발전을 지탱하기 위한 적정자본구조를 유지하는 것을 목표로 회사의 자본을 관리하고 있습니다. 회사의 경영진은 자본구조를 주기적으로 검토하고 있으며, 장단기 자금차입, 회사채발행 및 유상증자 등을 통하여 최적의 자본구조를 유지하고 있습니다. 연결회사의 자본구조는 차입금에서 현금및현금성자산(금융기관예치금 포함) 등을 차감한 순부채와 자본으로 구성되어 있으며, 연결회사의 전반적인 자본위험관리정책은 전기와 동일합니다. 한편, 당기말과 전기말 현재 연결회사가 자본으로 관리하고 있는 항목의 내역은 다음과 같습니다 (단위:천원).

구 분	당기말	전기말
총차입금	236,141,315	132,603,087
차감: 현금및현금성자산	(49,391,143)	(54,588,322)
순차입금	186,750,172	78,014,765
자본총계	119,907,343	103,553,802
총자본차입금비율	155.75%	75.34%

38. 사업결합 :

38-1. 구, (주)대유에이텍으로부터의 영업양수



연결회사는 2010년 3월 23일을 양수기일로 하여 회사의 특수관계회사인 구, (주)대유에이텍으로부터 자동차부품 제조부문, 임대사업부문, 기타 관련 부대사업부문의 인적 및 물적설비와 관련되는 일체의 권리의무를 양수하였는 바, 그 내용은 다음과 같습니다.

(1) 승계한 자산 및 부채 (단위:천원)

구 분	금 액	
자산		74,166,842
Ⅰ. 유동자산	37,035,115	
Ⅱ. 비유동자산	37,131,727	
부채		75,612,549
Ⅰ. 유동부채	74,911,763	
Ⅱ. 비유동부채	700,786	
순자산		(1,445,707)

(2) 회사는 양수대가로 4,173백만원을 지급하였으며, 동 양수대가와 양수대상부문의 순자산공정가액 차액 5,619백만원을 영업권으로 계상하고 자동차사업부에 배분하였습니다.

38-2. (주)디더블유에프씨로부터의 영업양수

연결회사는 2010년 11월 1일을 양수기일로 하여 회사의 특수관계회사였던 (주)디더블유에프씨로부터 동사의 광주공장 영업에 대한 일체의 권리와 의무를 양수하였는 바, 그 내용은다음과 같습니다.

(1) 승계한 자산 및 부채 (단위:천원)

구 분	금 액	
자산		3,637,313
Ⅰ. 유동자산	2,868,650	
Ⅱ. 비유동자산	768,663	
부채		5,536,864
Ⅰ. 유동부채	5,525,408	
Ⅱ. 비유동부채	11,456	
순자산		(1,899,551)

(2) 회사는 양수대가로 3,345백만원을 지급하였으며, 동 양수대가와 양수대상부문의 순자산공정가액 차액 5,245백만원을 영업권으로 계상하고 자동차사업부에 배분하였습니다.

38-3. (주)대유위니아의 지분인수

연결종속기업인 (주)위니아대유는 2014년 11월 4일을 지분취득일로 하여 (주)대유위니아의 지분 67.7%를 인수 하였으며, 동 지분취득가액과 순자산공정가액의 차액은 18,342백만원은 영업권으로 35,313백만원은 상표권으로 배부하였습니다.

39. 분할 :

39-1. 태양광사업부의 물적분할

회사는 전기이전에 각 개별 사업 특성에 맞는 사업의 전문성 강화로 사업의 본원적 경쟁력을 확보하고, 시장의 변화에 능동적으로 대응하고자 태양광사업부문을 분할하여 신설회사인 주식회사 대유에스이를 물적분할의 형태로 설립하였습니다.

(1) 분할일정

구 분	일 자
이사회결의일	2010년 11월 09일
분할계획서 승인을 위한 주주총회일	2010년 12월 27일
분할기준일	2010년 12월 28일

(2) 분할에 따라 신설회사로 이전한 주요 자산 및 부채

분할신설회사로 이전된 자산 및 부채의 가액은 분할회사의 2010년 12월 27일자 임시주주총회의 승인을 받은 분할계획서 상에 첨부된 승계대상 목록에 의하되, 분할기준일 전까지 분할로 이전되는 해당사업부문에서 발생한 자산·부채의 증감사항을 가감하였습니다. 회사는 배정받은 주식의 취득원가와 신설회사로 이전된 자산·부채의 장부금액과의 차액을 유형자산처분이익 672,980천원과 유형자산처분손실 1,450,850천원으로 계상하였습니다.

40. 보고기간 후 사건

연결회사는 물류, 서비스분야의 전문성 강화, 고객만족도 향상 및 신규사업 진출기회를 증진시킬 목적으로 2015년 중 종속기업을 설립하였습니다. 종속기업의 상호는 주식회사 대유위니아서비스이며, 지배회사의 종속기업인 대유위니아가 100%지분을 출자하였습니다.

## 4. 재무제표

### 재무상태표

제 60 기      2014.12.31 현재  
 제 59 기      2013.12.31 현재  
 제 58 기      2012.12.31 현재

(단위 : 원)

	제 60 기	제 59 기	제 58 기
자산			
유동자산	140,643,113,487	149,448,035,700	98,119,929,020
현금및현금성자산	20,937,235,643	41,665,788,378	28,487,223,514
단기예치금	8,555,000,000	6,004,000,000	3,000,000
매출채권	96,750,310,217	89,700,619,856	51,271,938,008
기타수취채권	6,675,532,492	6,115,151,621	10,332,427,897
재고자산	4,924,881,523	4,188,376,109	3,173,683,538
기타유동자산	2,440,879,545	1,774,099,736	4,851,656,063
당기법인세자산	359,274,067		
비유동자산	236,889,046,072	187,007,334,145	179,240,191,289
장기예치금	145,500,000	1,163,520,000	1,821,621,000
장기수취채권	111,422,000	78,422,000	71,938,000
매도가능증권	24,907,316,885	16,180,185,248	13,970,125,270
관계기업투자주식	13,457,195,272	14,675,657,457	9,248,666,137
종속기업투자주식	77,984,978,319	36,984,978,319	38,806,969,639
유형자산	63,823,125,103	63,663,510,706	62,340,447,381
투자부동산	40,978,815,315	38,459,712,518	38,649,499,463
무형자산	15,480,693,178	15,801,347,897	14,330,924,399
자산총계	377,532,159,559	336,455,369,845	277,360,120,309
부채			
유동부채	260,781,245,607	226,670,155,118	169,634,812,096
매입채무	99,552,857,676	111,204,525,563	77,913,163,349
단기차입금	144,566,867,546	94,996,570,149	66,452,180,528
미지급금및기타지급채무	6,815,004,045	6,506,199,809	4,883,779,069
기타유동부채	1,487,549,550	1,213,159,148	2,820,229,469
유동성장기부채	8,358,966,790	12,236,666,664	16,986,266,664
당기법인세부채		513,033,785	579,193,017
비유동부채	21,736,663,658	19,233,975,328	19,257,978,349
장기차입금	12,551,133,208	14,660,099,998	15,589,766,662
퇴직급여채무	226,542,472	229,240,580	223,995,057

장기미지급금및기 타지급채무	2,622,813,672	1,869,900,000	1,134,000,000
파생상품부채	3,814,529,135		
이연법인세부채	2,521,645,171	2,474,734,750	2,310,216,630
부채총계	282,517,909,265	245,904,130,446	188,892,790,445
자본			
자본금	43,300,705,000	42,214,715,000	42,214,715,000
주식발행초과금	27,504,574,303	25,774,616,859	25,774,164,129
기타자본	11,941,852,903	9,207,299,264	10,015,438,627
이익잉여금	12,267,118,088	13,354,608,276	10,463,012,108
자본총계	95,014,250,294	90,551,239,399	88,467,329,864
자본과부채총계	377,532,159,559	336,455,369,845	277,360,120,309

### 포괄손익계산서

제 60 기 2014.01.01 부터 2014.12.31 까지

제 59 기 2013.01.01 부터 2013.12.31 까지

제 58 기 2012.01.01 부터 2012.12.31 까지

(단위 : 원)

	제 60 기	제 59 기	제 58 기
매출액	563,652,492,518	477,929,276,038	415,218,563,575
매출원가	532,580,401,546	447,235,887,182	383,720,663,591
매출총이익	31,072,090,972	30,693,388,856	31,497,899,984
판매비와관리비	24,730,196,709	20,440,918,416	17,782,697,985
영업이익	6,341,894,263	10,252,470,440	13,715,201,999
기타수익	1,573,750,304	1,291,056,616	1,184,633,544
기타비용	883,901,940	2,810,873,387	3,553,556,728
종속관계기업투자손익		870,000,000	(1,299,964,876)
금융수익	2,580,180,246	2,663,096,470	2,009,304,910
금융비용	8,954,332,920	5,851,022,579	8,205,934,848
법인세비용차감전이익	657,589,953	6,414,727,560	3,849,684,001
법인세비용		990,250,802	716,982,793
당기순이익(손실)	1,445,390,402	5,424,476,758	3,132,701,208
기타포괄손익	2,959,429,447	(808,139,363)	(5,781,157,193)
후속적으로 당기손익 으로 재분류되는 항목			
매도가능금융자산 의 세후기타포괄손익	2,959,429,447	(808,139,363)	(5,781,157,193)
총포괄손익의 귀속	4,404,819,849	4,616,337,395	(2,648,455,985)
주당이익			
기본주당이익	16.95	64.25	42.08
희석주당이익	16.95	63.93	37.03

자본변동표

제 60 기 2014.01.01 부터 2014.12.31 까지

제 59 기 2013.01.01 부터 2013.12.31 까지

제 58 기 2012.01.01 부터 2012.12.31 까지

(단위 : 원)

			자본					
			자본금	주식발행초과금	기타자본	미처분이익잉여금(미처리결손금)	자본 합계	
2012.01.01 (기초자본)			31,917,933,500	7,626,024,713	16,613,686,784	8,607,026,700	64,764,671,697	
자본의 변동	총포괄손익	당기순이익(손실)				3,132,701,208	3,132,701,208	
		매도가능증권평가			(5,781,157,193)		(5,781,157,193)	
	자본에 직접 반영된 소유주와의 거래 등	유상증자	8,500,000,000	12,780,844,580				21,280,844,580
		주식발행비용의 환급						
		신주인수권의 행사	1,788,941,500	5,367,051,544	(809,186,312)			6,346,806,732
		현금배당				(1,276,715,800)		(1,276,715,800)
	주식매입선택권의 행사	7,840,000	243,292	(7,904,652)			178,640	
2012.12.31 (기말자본)			42,214,715,000	25,774,164,129	10,015,438,627	10,463,012,108	88,467,329,864	
2013.01.01 (기초자본)			42,214,715,000	25,774,164,129	10,015,438,627	10,463,012,108	88,467,329,864	
자본의 변동	총포괄손익	당기순이익(손실)				5,424,476,758	5,424,476,758	
		매도가능증권평가			(808,139,363)		(808,139,363)	
	자본에 직접 반영된 소유주와의 거래 등	유상증자						
		주식발행비용의 환급		452,730				452,730
		신주인수권의 행사						
		현금배당				(2,532,880,590)		(2,532,880,590)
	주식매입선택권의 행사							
2013.12.31 (기말자본)			42,214,715,000	25,774,616,859	9,207,299,264	13,354,608,276	90,551,239,399	
2014.01.01 (기초자본)			42,214,715,000	25,774,616,859	9,207,299,264	13,354,608,276	90,551,239,399	
자본의 변동	총포괄손익	당기순이익(손실)				1,445,390,402	1,445,390,402	
		매도가능증권평가			2,959,429,447		2,959,429,447	
	자본에 직접 반영된 소유주와의 거래 등	유상증자						
		주식발행비용의 환급						
		신주인수권의 행사	1,085,990,000	1,729,957,444	(224,875,808)			2,591,071,636
		현금배당						(2,532,880,590)
	주식매입선택권의 행사				(2,532,880,590)			
2014.12.31 (기말자본)			43,300,705,000	27,504,574,303	11,941,852,903	12,267,118,088	95,014,250,294	

## 현금흐름표

제 60 기 2014.01.01 부터 2014.12.31 까지

제 59 기 2013.01.01 부터 2013.12.31 까지

제 58 기 2012.01.01 부터 2012.12.31 까지

(단위 : 원)

	제 60 기	제 59 기	제 58 기
영업활동현금흐름	(6,330,406,414)	13,343,450,082	44,824,935,975
당기순이익(손실)	1,445,390,402	5,424,476,758	3,132,701,208
조정	11,500,590,199	11,004,262,216	14,501,739,862
영업활동으로 인한 자산부채의 변동	(18,404,079,163)	(2,421,333,725)	28,240,550,065
법인세의 납부	(872,307,852)	(663,955,167)	(1,050,055,160)
투자활동현금흐름	(51,070,731,967)	(16,418,742,369)	(35,561,641,589)
이자의 수취	1,167,919,280	664,837,821	226,892,032
배당금의 수령		133,875,162	82,862,204
단기예치금의 회수	56,000,000,000	30,800,000,000	176,557,913
단기예치금의 예치	(58,011,000,000)	(36,801,000,000)	(101,500,000)
장기예치금의 회수	787,000,000	1,332,000,000	70,000,000
장기예치금의 예치	(308,980,000)	(673,899,000)	(852,500,000)
단기대여금의 회수	331,130,384	6,108,057,223	387,650,878
단기대여금의 대여	(1,051,651,660)	(3,000,000)	(6,003,390,000)
매도가능증권의 처분	100,000,000	40,000	
매도가능증권의 취득		(3,235,000,000)	(2,986,962,300)
관계기업투자의 처분		40,870,000,000	
관계기업투자의 취득		(40,394,000,000)	(2,314,281,321)
투자부동산의 취득	(421,819,230)		(3,953,366,064)
종속기업투자의 취득	(41,000,000,000)	(3,211,000,000)	(2,000,010,180)
유형자산의 처분	21,951,830	2,740,000,000	4,090,908
유형자산의 취득	(7,732,009,062)	(12,603,435,382)	(15,947,138,918)
무형자산의 취득	(953,273,509)	(2,362,581,829)	(2,559,637,650)
무형자산의 처분		216,363,636	209,090,909
재무활동현금흐름	36,672,585,646	16,253,857,151	14,940,186,937
이자의 지급	(4,706,958,513)	(5,055,705,433)	(5,438,234,783)
유상증자			21,280,844,580
단기차입금의 차입	204,182,323,102	240,135,690,464	209,795,597,311
단기차입금의 상환	(156,874,303,325)	(210,614,433,356)	(208,545,971,069)
유동성장기부채의 상환	(12,236,666,664)	(16,986,266,664)	(2,694,966,674)
장기차입금의 차입	6,250,000,000	11,307,000,000	14,021,000,000



장기차입금의 상환			(1,050,000,000)
신주인수권부사채의 상환			(17,498,352,000)
신주인수권의 행사	2,591,071,636		6,346,806,732
주식매입선택권의 행 사			178,640
배당금의 지급	(2,532,880,590)	(2,532,880,590)	(1,276,715,800)
주식발행비용의 환급		452,730	
현금의증가(감소)	(20,728,552,735)	13,178,564,864	24,203,481,323
기초의 현금	41,665,788,378	28,487,223,514	4,283,742,191
기말의 현금	20,937,235,643	41,665,788,378	28,487,223,514

## 5. 재무제표 주석

### 1. 일반사항 :

주식회사 대유에이텍(이하'회사')는 1960년에 설립되어 1977년 1월 주식을 증권거래소에 상장한 회사로 자동차부속품 제조판매, 비철금속 및 비철금속 합금소재와 가공품의 제조 및 판매 등을 영위하고 있으며, 광주광역시 광산구 소촌동 825번지에 본점을 두고 광주광역시, 전라북도 익산시 및 완주군, 경기도 성남시 등에 사업장 두고 있습니다. 회사는 2010년 5월 19일 이사회결의 및 2010년 7월 1일 임시주주총회를 통해 2010년 7월 1일자로 회사의 상호를 (주)대유디엠씨에서 (주)대유에이텍으로 변경하였습니다.

### 2. 중요한 회계정책 :

재무제표의 작성에 적용된 주요한 회계정책은 아래에 제시되어 있습니다. 이러한 정책은 별도의 언급이 없다면, 표시된 회계기간에 계속적으로 적용되었습니다.

#### 2.1 재무제표 작성기준 -

회사의 재무제표는 한국채택국제회계기준에 따라 작성되었습니다. 한국채택국제회계기준은 국제회계기준위원회("IASB")가 발표한 기준서와 해석서 중 대한민국이 채택한 내용을 의미합니다.

한국채택국제회계기준은 재무제표 작성시 중요한 회계추정의 사용을 허용하고 있으며, 회계정책을 적용함에 있어 경영진의 판단을 요구하고 있습니다. 보다 복잡하고 높은 수준의 판단이 요구되는 부분이나 중요한 가정 및 추정이 요구되는 부분은 주석3에서 설명하고 있습니다.

## 2.1.1 회계정책의 변경과 공시

### (1) 회사가 채택한 제·개정 기준서

회사는 2014년 1월 1일로 개시하는 회계기간부터 다음의 제·개정 기준서를 신규로 적용하였습니다.

#### - 기업회계기준해석서 제2121호 '부담금' 제정

해석서 제2121호 '부담금'은 법규에 따라 정부에서 부과하는 부담금 부채에 적용하며, 부담금 부채는 법규에 명시된 부담금 납부를 유발하는 활동이 발생하는 시점에 인식하도록 규정하고 있습니다. 제정 해석서의 적용으로 인해 재무제표에 미치는 유의적인 영향은 없습니다.

#### - 기업회계기준서 제1102호 '주식기준보상' 개정

기업회계기준서 제1102호 '주식기준보상' 개정에 따라 주식기준보상 가득조건의 일종인 성과조건, 용역제공조건 등의 용어 정의가 명확해졌습니다. 동 개정내용은 2014년 7월 1일 이후 부여하는 주식기준보상거래에 적용됩니다. 개정 기준서의 적용으로 인해 재무제표에 미치는 유의적인 영향은 없습니다.

#### - 기업회계기준서 제1032호 '금융상품:표시' 개정

기업회계기준서 제1032호 '금융상품:표시'의 개정에 따라 상계권리가 미래사건에 좌우되지 않고 모든 상황에서 법적으로 집행 가능해야 한다는 사실과 결제 결과가 실질적으로 차액 결제와 동일한 방식으로 금액을 결제 할 수 있는 경우 차액 결제 기준을 충족할 것이라는 사실이 명확해졌습니다.

#### - 기업회계기준서 제 1036호 '자산손상' 개정

기업회계기준서 제1113호가 제정되면서 기존의 기업회계기준서 제1036호에 포함됐던 현금창출단위의 회수가능액에 대한 일부 공시 항목이 삭제됐습니다.

#### - 기업회계기준서 제1039호 '금융상품: 인식과 측정' 개정

기업회계기준서 제1039호 '금융상품: 인식과 측정' 중 파생상품에 대한 경개(novation)와 위험회피회계에 관한 사항이 개정됐습니다. 동 개정 내용에 따르면, 위험회피수단으로 지정된 파생상품이 법률 또는 규정에 따라 중앙청산소 등으로 이관되는 경우, 위험회피회계를 지속하는 것이 허용됩니다.

회사가 2014년 1월 1일로 개시하는 회계기간부터 신규로 적용한 기타 제·개정 기준서 및해석서가 재무제표에 미치는 영향은 유의적이지 않습니다.

### (2) 회사가 적용하지 않은 제·개정 기준서 및 해석서

회사는 제정 또는 공표했으나 2014년 1월 1일 이후 시작하는 회계연도에 시행일이 도래하지 않았고, 조기 적용하지 않은 제·개정 기준서 및 해석서의 적용이 재무제표에 미치는 영향은 유의적이지 않은 것으로 예상하고 있습니다.

## 2.2 종속기업, 관계기업 -

회사의 재무제표는 한국채택국제회계기준 제1027호 '별도재무제표'에 따른 별도재무제표입니다. 종속기업 및 관계기업 투자는 직접적인 지분투자에 근거하여 원가로 측정하고 있습니다. 또한, 종속기업 및 관계기업으로부터 수취하는 배당금은 배당에 대한 권리가 확정되는 시점에 당기손익으로 인식하고 있습니다.

### 2.3 영업부문 -

회사의 영업부문은 최고영업의사결정자에게 보고되는 내부 보고자료와 동일한 방식으로 보고하고 있습니다. 최고영업의사결정자는 영업부문에 배부될 자원과 영업부문의 성과를 평가하는데 책임이 있습니다.

### 2.4 외화환산 -

#### 가. 기능통화와 보고통화

회사는 재무제표에 포함되는 항목들에 대하여 영업활동이 이루어지는 주된 경제환경에서의 통화("기능통화")를 이용하여 측정하고 있습니다. 재무제표는 회사의 기능통화인 대한민국의 원화로 표시되고 있습니다.

## 나. 외화거래와 기말잔액의 환산

외화거래는 거래일의 환율 또는 재측정되는 항목인 경우 평가일의 환율을 적용한 기능통화로 환산하고 있으며, 외화거래의 결제나 화폐성 외화자산·부채의 결산기말 환산에서 발생하는 외환차이는 당기손익으로 인식하고 있습니다.

현금및현금성자산 및 차입금과 관련된 외환차이는 포괄손익계산서상 '금융수익(비용)'으로 표시됩니다. 다른 외환차이는 포괄손익계산서상 '기타손익'으로 표시됩니다.

### 2.5 현금 및 현금성자산 -

현금및현금성자산은 보유중인 현금, 은행예금, 기타 취득 당시 만기일이 3개월 이내에 도래하는 매우 유동적인 단기 투자자산을 포함하고 있습니다. 당좌차월은 재무상태표상 단기차입금 계정에 포함됩니다.

### 2.6 금융상품의 분류 -

회사는 금융상품을 그 조건 및 취득목적에 따라 당기손익인식금융상품, 대여금 및 수취채권, 매도가능금융자산, 만기보유금융자산, 상각후원가로 측정하는 금융부채로 분류하고 있습니다. 회사의 경영진은 최초 인식시점에서 이러한 금융상품의 분류를 결정하고 있습니다.

#### 가. 당기손익인식금융자산과 당기손익인식금융부채

당기손익인식금융자산과 당기손익인식금융부채는 단기매매목적의 금융상품입니다. 주로 단기간 내에 매각할 목적으로 취득한 금융상품과 위험회피회계를 적용하지 않는 파생상품을 당기손익인식금융자산과 당기손익인식금융부채로 분류합니다.

#### 나. 대여금 및 수취채권

대여금 및 수취채권은 지급금액이 확정되었거나 확정될 수 있으며 활성화된 시장에서 거래되지 않는 비파생금융자산입니다. 보고기간종료일 기준으로 만기가 12개월을 초과하는 경우에는 비유동자산으로 분류하며 이외의 경우 유동자산으로 분류하고 있습니다.

#### 다. 매도가능금융자산

매도가능금융자산은 매도가능금융자산으로 지정하거나, 다른 범주에 포함되지 않은 비파생금융자산입니다. 매도가능금융자산은 보고기간종료일 기준으로 12개월 이내에 만기가 도래하거나, 경영진이 처분할 의도가 있는 경우가 아니면 비유동자산으로 분류됩니다.

#### 라. 만기보유금융자산

만기보유금융자산은 만기가 고정되었고 지급금액이 확정되었거나 확정될 수 있는 비파생금융자산으로서 만기까지 보유할 적극적인 의도와 능력이 있는 경우에 분류되는비파생금융자산입니다. 보고기간종료일 기준으로 만기가 12개월을 초과하는 경우에는 비유동자산으로 분류하며 이외의 경우 유동자산으로 분류하고 있습니다.

#### 마. 상각후원가로 측정하는 금융부채

회사는 당기손익인식금융부채로 분류되지 않는 모든 비파생금융부채를 상각후원가로 측정하는 금융부채로 분류하고 있습니다.

### 2.7 금융상품의 인식과 측정 -

금융자산의 정형화된 매매거래는 거래일(회사에서 자산을 매매하기로 약정한 날)에 인식하고 있습니다. 당기손익인식금융자산을 제외한 모든 금융자산은 최초 인식시점의 공정가치에 거래원가를 가산하여 인식하고 있습니다. 당기손익인식금융자산의 경우에는 최초에 공정가치로 인식하고 거래원가는 손익계산서에 비용처리하고 있습니다. 회사는 금융자산으로부터 받을 현금흐름에 대한 권리가 소멸하거나 이전되고, 소유에 따른 위험과 보상의 대부분이 이전된 경우에 당해 금융자산을 제거하고 있습니다. 매도가능금융자산과 당기손익인식금융자산은 후속적으로 공정가치로 측정하고 있습니다. 대여금 및 수취채권과 만기보유증권은 유효이자율법을 사용하여 상각후원가로 측정하고 있습니다.

당기손익인식금융자산의 공정가치 변동에 따른 손익은 발생기간에 기타영업손익으로 인식되며, 당기손익인식금융자산의 배당금수익은 회사의 배당금을 받을 권리가 확정되는 시점에 기타영업수익으로 인식하고 있습니다. 활성시장에서 공시되는 시장가격이 없고 공정가치를 신뢰성 있게 측정할 수 없는 지분상품과 가격이 공시되지 않는 이러한 지분상품과 연계되어 있으며 그 지분상품의 인도로 결제되어야 하는 파생상품은 원가로 측정하고 있으며, 그 외의 매도가능금융자산은 공정가액으로 평가하고 있습니다.

매도가능금융자산평가손익은 기타포괄손익누계액으로 인식하고 그 매도가능금융자산을 처분하거나 손상차손을 인식하는 때, 자본에 인식된 누적 공정가치 조정분은 기타영업손익으로 손익계산서에 반영됩니다. 유효이자율법을 사용하여 계산한 매도가능금융자산의 이자는 금융수익의 일부로 손익계산서에 인식됩니다. 매도가능주식의 배당금은 회사의 배당금 수취 권리가 확정되는 시점에 기타영업수익의 일부로 손익계산서에 인식됩니다.

## 2.8 금융상품의 상계 -

금융자산과 금융부채는 인식한 자산과 부채에 대해 법적으로 집행가능한 상계 권리를 현재 보유하고 있고 순액으로 결제하거나 자산을 실현하는 동시에 부채를 결제할 의도를 가지고 있는 경우 상계되고, 재무상태표에 순액으로 표시됩니다.

## 2.9 금융자산의 손상 -

### 가. 상각 후 원가로 측정하는 자산

회사는 금융자산의 손상 발생에 대한 객관적인 증거가 있는지를 매 보고기간말에 평가합니다. 손상사건이 발생하였다는 객관적인 증거가 있으며 손상사건이 금융자산의 추정미래현금흐름에 영향을 미친 경우에만 손상된 것으로 보아 손상차손을 인식합니다. 손상차손은 당해 자산의 장부금액과 최초의 유효이자율로 할인한 추정미래현금흐름의 현재가치의 차이로 측정합니다(아직 발생하지 아니한 미래의 대손은 제외함). 손상차손은 당해 자산의 장부금액에서 차감하고 당기손익으로 인식합니다. 회사는 실무편의상 관측가능한 시장가격을 사용한 금융상품의 공정가치에 근거하여 손상차손을 측정하고 있습니다. 보고기간종료일 후 발생사건 중 손상차손의 금액이 감소하고 그 감소가 손상을 인식한 후에 발생한사건과 객관적으로 관련된 경우(예: 채무자의 신용등급 향상)에는 이미 인식한 손상차손을 직접 환입하여 당기손익으로 인식하고 있습니다.

### 나. 매도가능금융자산

회사는 금융자산 또는 금융자산의 집합의 손상 발생에 대한 객관적인 증거가 있는지를 매 보고기간말에 평가합니다. 매도가능금융자산으로 분류한 지분상품의 경우, 그 공정가치가원가 이하로 유의적 또는 지속적으로 하락하는 경우는 손상이 발생하였다는 객관적인 증거가 됩니다.

매도가능금융자산에 대해 손상발생의 객관적인 증거가 있는 경우, 취득원가와 현재 공정가치의 차이를 기타포괄손익으로 인식한 누적손실 중 이전 기간에 이미 당기손익으로 인식한 손상차손을 제외한 부분을 자본에서 재분류 조정하여 당기손익으로 인식합니다. 매도가능지분상품에 대하여 당기손익으로 인식한 손상차손은 당기손익으로 환입하지 아니합니다. 한편, 보고기간종료일 후에 매도가능채무상품의 공정가치가 증가하고 그 증가가 손상차손을 인식한 후에 발생한사건과 객관적으로 관련된 경우에는 환입하여 당기손익으로 인식합니다.

## 2.10 매출채권 -

매출채권은 정상적인 영업과정에서 판매된 상품 및 제공된 용역과 관련하여 고객으로부터수취할 금액입니다. 매출채권의 회수가 1년 이내인 경우 유동자산으로 분류하고, 그렇지 않은 경우 비유동자산으로 분류합니다. 비유동자산으로 분류된 장기성매출채권은 유효이자율을 사용하여 현재가치로 평가하고 있습니다. 매출채권은 공정가치로 인식하며 대손충당금을 차감한 금액으로 측정하고 있습니다. 한편, 회사는 매출채권에 대한 통제 또는 계속적인 관여를 할 수 없게 되는 시점에서 매출채권을 매각한 것으로 회계처리하고 있습니다.

## 2.11 재고자산 -

재고자산은 원가와 순실현가능가치 중 작은 금액으로 표시하고 있습니다. 원가는 개별법을 적용하는 미착품을 제외하고는 총평균법에 따라 결정하고 있습니다. 제품과 재공품의 원가는 원재료비, 직접노무비 및 기타 직접원가와 정상조업도에 근거한 관련 제조간접비로 이루어지며, 유희생산설비원가나 폐기비용은 제외하고 있습니다.

순실현가능가치는 정상적인 영업과정에서의 추정 판매가격에서 적용 가능한 변동판매비용을 차감한 금액입니다. 회사는 주기적으로 재고자산의 순실현가치에 중요한 변동을 발생시킬 가능성이 있는 미래의 제품수요 등을 검토하여 과잉, 진부화 및 시장가치의 하락 등으로 평가손실이 발생한 경우 재고자산의 차감계정(재고자산평가충당금)으로 표시하고매출원가에 가산하여 처리하고 있으며, 순실현가치가 회복된 경우에는 최초의 장부가액을초과하지 않는 범위 내에서 평가손실을 환입하여 매출원가에서 차감하고 있습니다.



## 2.12 유형자산 -

유형자산은 자산으로부터 발생하는 미래 경제적효익이 회사에 유입될 가능성이 높으며, 자산의 원가를 신뢰성있게 측정할 수 있을 때 인식하며, 최초 인식후 원가에서 감가상각누계액과 손상차손누계액을 차감한 금액을 장부금액으로 표시하고 있습니다. 원가에는 회사의 경영진이 의도하는 방식으로 자산을 가동하는데 필요한 장소와 상태에 이르게 하는데 직접적으로 관련되는 금액과 자산을 해체하거나 제거 및 복구하는데 소요될 것으로 추정되는 금액을 포함하고 있습니다.

한편, 후속원가는 유형자산의 인식기준을 충족하는 경우에 한하여 자산의 장부금액에 포함하거나, 적절한 경우 별도의 자산으로 인식하고 있으며, 대체되는 부분의 장부금액은 제거하고 있습니다. 회사는 토지를 제외한 유형자산에 대해 취득원가에서 회사가 추정한 다음의 추정내용연수에 따라 정액법에 의하여 상각됩니다.

과 목	추정내용연수
건 물	40~50년
구 축 물	40년
기 계 장 치	10년
공기구 비품 외	5~10년

한편 회사는 매 보고기간말에 유형자산의 상각방법, 잔존가치, 경제적 내용연수를 검토하고 추정치의 변경이 필요한 경우 회계추정의 변경으로 회계처리하고 있으며, 자산의 장부금액이 추정 회수가능액을 초과하는 경우 자산의 장부금액을 회수가능액으로 즉시 감소시키고 있습니다. 자산의 처분손익은 처분대가와 자산의 장부금액의 차이로 결정되며, 포괄손익계산서의 기타수익·비용으로 표시하고 있습니다.

## 2.13 투자부동산 -

임대수익이나 투자차익을 목적으로 보유하고 있는 부동산은 투자부동산으로 분류하고 있습니다. 또한 미래에 투자부동산으로 사용하기 위하여 건설 또는 개발중인 부동산도 투자부동산으로 분류됩니다. 투자부동산은 취득시 발생한 거래원가를 포함하여 최초 인식시점에 원가로 측정하며, 최초 인식 후에 원가에서 감가상각누계액과 손상차손누계액을 차감한 금액을 장부금액으로 표시하고 있습니다.

후속원가는 자산으로부터 발생하는 미래 경제적 효익이 유입될 가능성이 높으며, 그 원가를 신뢰성 있게 측정할 수 있는 경우에 한하여 자산의 장부금액에 포함하거나 적절한 경우별도의 자산으로 인식하고 있으며, 후속지출에 의해 대체된 부분의 장부금액은 제거하고 있습니다. 한편, 일상적인 수선·유지와 관련하여 발생하는 원가는 발생시점에 당기손익으로 인식하고 있습니다.

투자부동산 중 토지에 대해서는 감가상각을 하지 않으며, 토지를 제외한 투자부동산은 경제적 내용연수에 따라 50년을 적용하여 정액법으로 상각하고 있습니다. 투자부동산의 감가상각방법, 잔존가치 및 내용연수는 매 회계연도 말에 재검토하고 이를 변경하는 것이 적절하다고 판단되는 경우 회계추정의 변경으로 회계처리하고 있습니다. 투자부동산의 처분손익은 처분대가와 자산의 장부금액의 차이로 결정되며, 손익계산서의 '기타영업수익(비용)' 으로 표시하고 있습니다.

주석 10 에서 공시된 투자부동산의 공정가치는 보고기간 말 현재의 시장상황을 반영하고 있으며, 필요한 경우 평가대상 자산의 특성, 상태, 위치를 반영하여 조정됩니다. 공인된 전문자격을 갖추고 있으며 평가 대상 투자부동산의 소재 지역에서 최근에 유사한 부동산을 평가한 경험이 있는 독립된 평가인이 공정가치평가를 수행하며, 이러한 평가금액에 근거하여 재무보고 목적의 공정가치가 결정됩니다.

## 2.14 무형자산 -

### 가. 영업권

영업권은 사업결합으로 인해 취득하는 순식별가능자산에 대한 회사의 지분에 해당하는 공정가치를 초과하여 지급한 대가에 해당하며 무형자산으로 계상하고 있습니다. 영업권은 상각하지 않으나 매년 손상검사를 하고 원가에서 손상차손누계액을 차감한 가액으로 표시하고 있습니다. 한편 종속회사, 관계회사 및 조인트벤처의 지분 취득과 관련한 영업권은 종속회사, 관계회사 및 조인트벤처 투자에 포함되어 있습니다.

### 나. 개발비

회사는 신제품, 신기술 등의 개발 비용 중 개별적으로 식별이 가능하고 미래의 경제적 효익이 유입될 가능성이 높은 비용은 개발비로 계상하고 관련 제품 등의 판매 또는 사용이 가능한 시점부터 상각하고 있습니다.

#### 다. 비한정내용연수를 갖는 무형자산

회원권이나 전신전화가입권 등 자산을 이용할 수 있을 것으로 기대되는 기간에 대하여 예측가능한 제한이 없는 것으로 판단되는 자산은 내용연수가 비한정인 것으로 평가하여 상각하고 있지 아니합니다.

#### 라. 기타의 무형자산

무형자산은 당해 자산의 제작용가 또는 매입가액에 취득부대비용을 가산한 가액으로 계상하며, 당해 자산의 사용 가능한 시점부터 잔존가액을 영으로 하여 객관적이고 합리적인 내용연수에 따라 정액법에 의해 계상된 상각액을 직접 차감한 잔액으로 평가하고 있습니다. 자산의 진부화 및 시장가치의 급격한 하락 등으로 인하여 무형자산의 회수가능가액이 장부가액에 중요하게 미달하게 되는 경우에는 장부가액을 회수가능가액으로 조정하고 그 차액을 손상차손으로 처리하고 있습니다.

#### 2.15 차입금 -

차입금은 최초에 거래비용을 차감한 순공정가액으로 인식하며, 후속적으로 상각후원가로 표시하고 있습니다. 거래비용 차감 후 수취한 금액과 상환금액의 차이는 유효이자율법으로 상각하여 차입기간 동안 손익계산서에 인식하고 있습니다. 또한, 보고기간종료일 이후 12개월 이상 결제를 이연할 수 있는 무조건적인 권리가 있는 경우 비유동부채로 분류하며, 그렇지 않는 경우 유동부채로 분류하고 있습니다.

#### 2.16 전환사채 및 신주인수권부사채 -

회사는 전환사채 또는 신주인수권부사채에 대하여 부채부분과 자본부분을 분리하여 회계처리하고 있습니다. 부채부분은 전환권 또는 신주인수권이 없는 일반사채의 공정가치로 인식하고 있으며, 일반사채의 공정가치는 만기일까지 기대되는 미래현금흐름의 현재가치로 측정하고 있습니다. 사채의 발행가액에서 부채부분을 차감한 금액인 자본부분을 전환권대가 또는 신주인수권대가로 자본잉여금에 계상하고 있습니다. 부채부분은 유효이자율법을 이용하여 상각하고 있으며, 자본부분은 최초 측정후 재 측정하지 않습니다.

## 2.17 퇴직급여채무 -

회사는 모든 사업부에 대해 확정기여형퇴직금제도를 도입하여 운영하고 있습니다. 확정기여형퇴직금제도는 회사가 고정된 금액의 기여금을 별도 기금에 지급하는 퇴직금제도입니다. 해당 기금이 현재나 과거 기간의 종업원 용역과 관련하여 지급하여야 할 급여 전액을 지급하기에 충분한 자산을 보유하지 못하는 경우에도 회사는 추가적인 기여금을 납부할 법적 의무나 의제의무를 부담하지 않습니다.

확정기여제도와 관련하여 회사는 상장되거나 비상장으로 관리되고 있는 연금보험제도에 의무적으로나 계약에 의해 또는 자발적으로 기여금을 지급하고 있습니다. 기여금이 지급된 이후에 회사는 더 이상의 미래 의무를 부담하지 않습니다. 기여금은 그 지급기일에 종업원급여비용으로 인식됩니다. 선급기여금은 초과 기여금으로 인해 미래 지급액이 감소하거나 현금이 환급되는 만큼을 자산으로 인식하고 있습니다.

## 2.18 총당부채 및 우발부채 -

과거사건의 결과로 존재하는 현재의 법적의무 또는 의제의무 이행을 위하여 경제적효익을 갖는 자원이 유출될 가능성이 높으며 그 의무의 이행에 소요되는 금액의 신뢰성 있는 추정이 가능한 경우 총당부채를 인식하고 있습니다. 총당부채로 인식하는 금액은 관련된 사건과 상황에 대한 불가피한 위험과 불확실성을 고려하여 현재의무를 보고기간말에 이행하기위하여 소요되는 지출에 대한 최선의 추정치입니다. 화폐의 시간가치 효과가 중요한 경우 총당부채는 의무를 이행하기위하여 예상되는 지출액의 현재가치로 평가하고 있습니다. 또한 과거사건은 발생하였으나 불확실한 미래사건의 발생여부에 의해서 존재여부가 확인되는 잠재적인 의무가 있는 경우 또는 과거사건이나 거래의 결과 현재 의무가 존재하나 자원이 유출될 가능성이 매우 높지 않거나 당해 의무를 이행하여야 할 금액을 신뢰성 있게 추정할 수 없는 경우 우발부채로 주석기재하고 있습니다.

## 2.19 파생상품 -

파생상품은 파생상품 계약 체결 시점에 공정가치로 최초 인식되며 이후 공정가치로 재측정됩니다. 위험회피회계의 적용 요건을 충족하지 않는 파생상품의 공정가치변동은 거래 성격에 따라 “기타수익(비용)” 또는 “금융수익(비용)”으로 손익계산서에 인식됩니다.

## 2.20 수익인식 -

수익은 회사의 통상적인 활동에서 발생하는 재화의 판매 및 용역의 제공에 대하여 받았거나 받을 대가의 공정가액으로 구성되어 있습니다. 수익은 부가가치세, 반품, 리베이트 및 할인액을 차감한 순액으로 표시하며, 내부거래를 제거한 후의 금액으로 표시하고 있습니다. 회사는 수익금액을 신뢰성 있게 측정할 수 있고, 미래의 경제적 효익이 회사에 유입될 가능성이 높으며, 다음에서 설명하고 있는 회사의 활동별 특정요건을 충족하는 경우에 수익으로 인식하고 있습니다. 수익금액은 판매와 관련한 우발상황이 해소되어야만 신뢰성 있게 측정이 가능합니다. 회사의 추정은 고객의 유형, 거래의 유형 및 개별 거래조건 등의 과거 자료를 바탕으로 하고 있습니다

### 가. 재화의 판매

회사는 제품 및 상품에 대하여 재화의 소유에 따른 중요한 위험과 보상이 이전된 시점에 수익으로 인식하고 있습니다. 수익은 과거에 축적된 경험에 근거하여 판매시점에 과거의 경험에 근거하여 추정된 수량 및 가격할인과 반품금액을 차감한 순액으로 인식하고 있습니다.

### 나. 용역의 제공

용역제공거래에 대하여는 진행기준에 의하여 수익을 인식하고 있으며, 진행률은 총예정원가에 대한 실제누적발생원가의 비율에 따라 산정하고 있습니다.

### 다. 이자수익

이자수익은 시간의 경과에 따라 유효이자율법에 의하여 인식하고 있습니다. 채권 손상이 발생하는 경우 회사는 채권금액의 장부금액을 회수가능액(미래 예상현금흐름을금융자산의 최초 유효이자율로 할인한 금액)까지 감액하며, 시간의 경과에 따라 증가하는 부분은 이자수익으로 인식하고 있습니다. 손상채권에 대한 이자수익은 최초 유효이자율에 의하여인식하고 있습니다.

### 라. 로열티수익

로열티 수익은 계약의 실질에 따라 발생기준에 의하여 인식하고 있습니다.

### 마. 배당금수익

배당금수익은 배당금을 받을 권리가 확정되는 시점에 인식하고 있습니다.

## 2.21 법인세비용 -

법인세비용은 당기법인세와 이연법인세로 구성됩니다. 법인세는 기타포괄손익이나 자본에 직접 인식된 항목과 관련된 금액을 제외하고는 당기손익으로 인식합니다. 기타포괄손익이나 자본의 특정 항목과 관련된 경우에는 해당 법인세를 각각 기타포괄손익이나 자본에서 직접 부가하거나 차감하여 인식합니다. 당기법인세비용은 회사가 영업을 영위하고 과세대상수익을 창출하는 국가에서 보고기간말 현재 제정되었거나 실질적으로 제정될 세법에 기초하여 계산됩니다. 경영진은 적용 가능한 세법 규정이 해석에 의존하는 경우 회사가 세무 보고를 위해 취한 입장을 주기적으로 평가하고 과세당국에 지급할 것으로 예상되는 금액은 총당부채로 계상하고 있습니다.

이연법인세는 자산과 부채의 장부금액과 세무기준액의 차이로 정의되는 일시적차이에 대하여 장부금액을 회수하거나 결제할 때의 예상 법인세효과로 인식하고 있습니다. 다만, 사업결합 이외의 거래에서 자산, 부채를 최초로 인식할 때 발생하는 이연법인세자산과 부채는 그 거래가 회계이익이나 과세소득에 영향을 미치지 않는다면 인식하지 아니하고 있습니다. 이연법인세는 관련 이연법인세자산이 실현되고 이연법인세부채가 결제될 때 적용될 것으로 예상되는 보고기간말에 제정되었거나 실질적으로 제정될 세율과 세법을 적용하여 결정하고 있습니다. 이연법인세자산은 차감할 일시적차이가 사용될 수 있는 미래 과세소득의 발생가능성이 높은 경우에 인식하고 있습니다.

종속기업 및 관계기업에 대한 투자자산과 조인트벤처 투자지분과 관련된 가산할 일시적차이에 대하여 회사가 소멸시점을 통제할 수 있고 예측가능한 미래에 일시적차이가 소멸하지 않을 가능성이 높은 경우를 제외하고 이연법인세부채를 인식하고 있습니다. 또한 이들 자산으로부터 발생하는 차감할 일시적차이에 대하여 일시적차이가 예측가능한 미래에 소멸할 가능성이 높고 일시적차이가 사용될 수 있는 과세소득이 발생할 가능성이 높은 경우에만 이연법인세자산을 인식하고 있습니다.

이연법인세자산과 부채는 당기법인세자산과 당기법인세부채를 상계할 수 있는 법적으로 집행가능한 권리를 가지고 있고, 이연법인세자산과 부채가 동일한 과세당국에 의해서 부과되는 법인세와 관련이 있거나 과세대상기업은 다르지만, 당기법인세 부채와 자산을 순액으로 결제할 의도가 있거나, 유의적인 금액의 이연법인세 부채가 결제되거나 이연법인세 자산이 회수될 미래의 각 회계기간마다 자산을 실현하는 동시에 부채를 결제할 의도가 있는 경우에 상계합니다.

## 2.22 주당순손익 -

기본주당이익은 주주에게 귀속되는 손익계산서상 당기순이익을 보고기간 동안의 회사의 가중평균 유통보통주식수로 나누어 산정한 것입니다. 희석주당이익은 주주에게 귀속되는 손익계산서상 당기순이익을 보고기간 동안의 회사의 가중평균 유통보통주식수와 가중평균 잠재적 희석증권주식수로 나누어 산정한 것입니다. 잠재적 희석증권은 희석효과가 발생하는 경우에만 희석주당이익의 계산에 반영됩니다.

## 2.23 주식기준보상 -

당사는 주식결제형 주식기준보상거래에 대하여 제공받는 재화나 용역의 공정가치나 부여한 지분상품의 공정가치에 기초한 금액을 가득기간동안 정액법으로 안분하여 보상원가와 기타자본계정으로 처리하고 있습니다. 현금결제형 주식기준보상거래에 대해서는 제공받는 재화나 용역과 그 대가로 부담하는 부채의 공정가치로 측정하며 매결산기마다 부채의 공정가치를 재측정하여 보상원가에 반영하고 있습니다. 또한, 거래 상대방이 현금결제 방식이나 주식결제 방식을 선택할 수 있는 선택형 주식기준보상거래에 대해서는 거래의 실질에 따라 회계처리하고 있습니다.

## 2.24 정부보조금 -

정부보조금은 보조금의 수취와 정부보조금에 부가된 조건의 준수에 대한 합리적인 확신이있을 때 공정가치로 인식됩니다. 수익과 관련된 정부보조금은 이연하여 정부보조금의 교부 목적과 관련된 원가와 대응될 수 있는 기간에 손익계산서에 인식하고 있습니다.

자산의 취득과 관련된 정부보조금은 자산의 장부금액을 결정할 때 차감하여 표시하고 있으며, 관련 자산의 내용연수에 걸쳐 감가상각비를 감소시키는 방식으로 회계처리하고 있습니다.

## 2.25 재무제표의 승인 -

회사의 재무제표는 2015년 2월 25일 이사회에서 사실상 확정되었습니다.

### 3. 중요한 회계추정 및 가정 :

회사는 미래에 대하여 추정 및 가정을 하고 있습니다. 추정 및 가정은 지속적으로 평가되며, 과거 경험과 현재의 상황에서 합리적으로 예측가능한 미래의 사건과 같은 다른 요소들을 고려하여 이루어집니다. 이러한 회계추정은 실제 결과와 다를 수도 있습니다. 다음 회계연도에 자산 및 부채 장부금액에 조정을 미칠 수 있는 유의적 위험에 대한 추정 및 가정은 다음과 같습니다.

#### 3.1 비금융자산의 손상 -

회사는 매 보고기간말에 모든 비금융자산에 대하여 손상징후의 존재여부를 평가합니다. 비한정내용 연수의 무형자산에 대해서는 매년 또는 손상징후가 있는 경우에 손상검사를 수행합니다. 기타 비금융 자산에 대해서는 장부금액이 회수가능하지 않을 것이라는 징후가 있을 때 손상검사를 수행합니다. 사용가치를 계산하기 위하여 경영진은 해당 자산이나 현금창출단위로부터 발생하는 미래기대현금흐름을 추정하고 동 미래기대현금흐름의 현재가치를 계산하기 위한 적절한 할인율을 선택합니다.

#### 3.2 금융상품의 공정가치 -

활성시장에서 거래되지 않는 금융상품의 공정가치는 원칙적으로 평가기법을 사용하여 결정하고 있습니다. 회사는 보고기간말 현재 주요한 시장상황에 기초하여 다양한 평가기법의 선택 및 가정에 대한 판단을 하고 있습니다.

#### 3.3 법인세 -

회사는 보고기간말 현재까지의 영업활동의 결과로 미래에 부담할 것으로 예상되는 법인세효과를 최선의 추정과정을 거쳐 당기법인세 및 이연법인세로 인식하였습니다. 하지만 실제미래 최종 법인세부담은 인식한 관련 자산·부채와 일치하지 않을 수 있으며, 이러한 차이는 최종 세효과가 확정된 시점의 당기법인세 및 이연법인세 자산·부채에 영향을 줄 수 있습니다.



4. 사용제한 금융상품 :

당기말과 전기말 현재 사용이 제한된 예치금의 내역은 다음과 같습니다(단위:천원).

과 목	예금종류	금융기관명	당기말	전기말	사용제한내용
단기예치금	정기적금	광주은행	540,000	-	차입금담보제공
장기예치금	정기적금	광주은행	-	420,000	차입금담보제공
	별단예금	외환은행외	8,000	8,000	당좌개설보증금
합 계			548,000	428,000	

5. 매출채권과 기타수취채권 :

5-1. 회사의 매출채권과 기타수취채권의 상세내역은 다음과 같습니다(단위:천원).

과 목	상세계정과목	당기말	전기말
매출채권	매출채권	97,797,100	90,747,410
	대손충당금	(1,046,790)	(1,046,790)
	소 계	96,750,310	89,700,620
기타수취채권	단기대여금	2,015,088	1,294,566
	대손충당금	(963,463)	(1,292,800)
	미수금	6,936,532	7,426,010
	대손충당금	(1,312,625)	(1,312,625)
	소 계	6,675,532	6,115,151
장기수취채권	보증금	111,422	78,422
	소 계	111,422	78,422
합 계		103,537,264	95,894,193

5-2. 매출채권의 만기내역은 다음과 같습니다(단위:천원).

만 기 구 조	당기말	전기말
3개월 이내	90,513,834	83,707,130
3개월초과 1년이내	6,232,636	5,989,650
만기초과	1,050,630	1,050,630
합 계	97,797,100	90,747,410

5-3. 회사의 매출채권과 기타수취채권에 대한 대손충당금의 변동내역은 다음과 같습니다(단위:천원).

<당기>

구분	당기초	대손상각비	제각	환입	기타증감	당기말
매출채권	(1,046,790)		-	-	-	(1,046,790)
단기대여금	(1,292,800)	-	-	329,337	-	(963,463)
미수금	(1,312,625)		-	-	-	(1,312,625)
합계	(3,652,215)	-	-	329,337	-	(3,322,878)

<전기>

구분	전기초	대손상각비	제각	환입	기타증감	전기말
매출채권	(843,126)	-	-	(203,664)	-	(1,046,790)
단기대여금	(1,397,787)	-	-	104,987	-	(1,292,800)
미수금	(1,550,715)		-	238,090	-	(1,312,625)
합계	(3,791,628)	-	-	139,413	-	(3,652,215)

6. 재고자산 :

회사의 재고자산의 상세내역은 다음과 같습니다(단위:천원).

과목	당기말		전기말	
	평가전	장부가액	평가전	장부가액
제품	1,338,882	1,338,882	1,279,712	1,279,712
상품	34,044	34,044	-	-
원재료	1,869,791	1,869,791	1,846,408	1,846,408
재공품	240,388	240,388	93,170	93,170
저장품	35,001	35,001	64,042	64,042
미착품	1,406,776	1,406,776	905,046	905,046
합계	4,924,882	4,924,882	4,188,378	4,188,378

7. 기타유동자산 :

당기말과 전기말 현재 기타유동자산의 세부내역은 다음과 같습니다(단위: 천원).

과 목	당기말	전기말
미수수익	417,363	520,604
선급금	1,785,545	1,006,333
선급비용	237,972	247,163
합 계	2,440,880	1,774,100

8. 매도가능증권 :

8-1. 당기말과 전기말 현재 매도가능증권의 내역은 다음과 같습니다(단위:천원).

구 분	당 기 말		전 기 말	
	취득가액	장부금액	취득가액	장부금액
지분증권	23,771,704	24,904,357	18,838,713	16,177,225
채무증권	2,960	2,960	2,960	2,960
합 계	23,774,664	24,907,317	18,841,673	16,180,185

8-2. 당기말과 전기말 현재 지분증권의 세부내역은 다음과 같습니다(단위:천원).

구 분	당 기 말			전 기 말	
	주식수(주)	취득원가	장부가액	취득원가	장부가액
<b>&lt;상장주식&gt;</b>					
쌍용자동차(주)	30,606	397,878	283,412	397,878	231,075
(주)대유신소재(*)	6,973,907	11,781,173	8,577,906	11,781,173	9,275,296
소 계		12,179,051	8,861,318	12,179,051	9,506,371
<b>&lt;비상장주식&gt;</b>					
경기개발공사	183	915	915	915	915
신자본증권(신한증권)	-	-	-	100,000	100,000
동강홀딩스	58,206	3,312,571	3,312,571	3,312,571	3,312,571
북경대유디안시기차부건 유한공사	-	2,235,000	2,235,000	2,235,000	2,235,000
대유플러스(**) (구, 대유네트웍스)	600,000	5,032,991	9,629,400	-	-
소 계		10,581,477	15,177,886	5,648,486	5,648,486
<b>&lt;수익증권&gt;</b>					
비특정투자일임자산		1,011,176	865,153	1,011,176	1,022,368
소 계		1,011,176	865,153	1,011,176	1,022,368
지분증권 합계		23,771,704	24,904,357	18,838,713	16,177,225

(\*) 상기 주식중 3,000,000주는 회사의 차입금을 위해 금융기관에 담보로 제공되어 있습니다(주석 28참조).

(\*\*) 당기 중 합병으로 인해 회사가 보유하고 있는 (주)대유플러스(구, (주)대유네트웍스)에 대한 주식의 지분율이 하락하여, 관계기업투자주식에서 매도가능증권으로 계정재분류를 하였습니다.

8-3. 당기말과 전기말 현재 채무증권의 세부내역은 다음과 같습니다(단위:천원).

구분	당기말		전기말	
	취득원가	장부가액	취득원가	장부가액
국민주택1종채권	2,960	2,960	2,960	2,960
합계	2,960	2,960	2,960	2,960

9. 관계기업 · 종속기업 · 조인트벤처투자 :

9-1. 당기말과 전기말 현재 회사의 관계기업 · 종속기업투자의 내역은 다음과 같습니다(단위:천원).

회사명	구분	당기말				전기말	
		주식수	지분율	취득원가	장부가액	취득원가	장부가액
(주)대유중공업	종속기업	347,814	69.35%	1,997,353	1,997,353	1,997,353	1,997,353
(주)대유SE	종속기업	13,477,830	69.53%	7,996,756	7,996,756	7,996,756	7,996,756
(주)스마트드림	종속기업	60,000	60.00%	300,000	-	300,000	-
(주)스마트홀딩스	종속기업	2,595,840	84.43%	26,990,870	26,990,870	26,990,870	26,990,870
(주)위니아대유	종속기업	8,200,000	89.13%	41,000,000	41,000,000	-	-
종속기업투자 합계				78,284,979	77,984,979	37,284,979	36,984,979
(주)스마트저축은행	관계기업	1,432,901	32.45%	10,642,631	9,642,666	10,642,631	9,642,666
(주)대유플러스(*) (구,(주)대유네트웍스)	관계기업	600,000	17.86%	-	-	5,032,991	5,032,991
(주)대유위니아(**)	관계기업	4,490,217	26.74%	3,814,529	3,814,529	-	-
관계기업투자 합계				14,457,160	13,457,195	15,675,622	14,675,657

(\*) 전기까지 관계기업이었던 (주)대유플러스(구,(주)대유네트웍스)는 당기 중 (주)대유와의 합병으로 인해 회사의 보유지분이 20% 이하로 하락하여, 합병시점의 공정가액을 매도가능증권으로 계정재분류 하였으며, 공정가액과 장부가액의 차액은 기타포괄손익으로 처리하였습니다.

(\*\*) 회사가 위니아만도홀딩스(대유위니아의 30%지분을 보유한 주주)에 부여한 풋옵션에 대한 파생상품부채의 평가금액에 인수비율을 적용하여 관계기업투자 금액으로 계상하였습니다.

9-2. 당기와 전기의 관계기업 · 종속기업투자의 변동내역은 다음과 같습니다(단위:천원).

<당기>

구 분	당기초	취득	처분	기타	당기말
<b>&lt;종속기업투자&gt;</b>					
주대유중공업	1,997,353	-	-	-	1,997,353
주대유에스이	7,996,756	-	-	-	7,996,756
주스마트드림	-	-	-	-	-
주스마트홀딩스	26,990,870	-	-	-	26,990,870
주위니아대유	-	41,000,000	-	-	41,000,000
합 계	36,984,979	41,000,000	-	-	77,984,979
<b>&lt;관계기업투자&gt;</b>					
주스마트저축은행	9,642,666	-	-	-	9,642,666
주대유플러스 (구,주대유네트웍스)	5,032,991	-	-	(5,032,991)	-
주대유위니아	-	-	-	3,814,529	3,814,529
소 계	14,675,657	-	-	(1,218,462)	13,457,195

<전기>

구 분	전기초	취득	처분	기타	전기말
<b>&lt;종속기업투자&gt;</b>					
주대유중공업	1,997,353	-	-	-	1,997,353
주대유네트웍스	5,032,991	-	-	(5,032,991)	-
주대유SE	7,996,756	-	-	-	7,996,756
주스마트드림	-	-	-	-	-
주스마트홀딩스	23,779,870	3,211,000	-	-	26,990,870
합 계	38,806,970	3,211,000	-	(5,032,991)	36,984,979
<b>&lt;관계기업투자&gt;</b>					
주스마트저축은행	9,248,666	394,000	-	-	9,642,666
주대유네트웍스	-	-	-	5,032,991	5,032,991
자베즈제이호사모투자전문회사(PEF)	-	40,000,000	(40,000,000)	-	-
합 계	9,248,666	40,394,000	(40,000,000)	5,032,991	14,675,657

10. 유형자산과 투자부동산 :

10-1. 당기와 전기의 유형자산 장부가액의 변동내역은 다음과 같습니다(단위:천원).

<당기>

구분	당기초	취득	처분	대체증감	감가상각	당기말
토지(*)	13,017,204	2,153,331	-	-	-	15,170,535
건물(*)	27,946,792	350	(4,952)	516,380	(807,115)	27,651,455
건축물(*)	1,860,508	34,000	-	24,700	(58,600)	1,860,608
시설장치(*)	1,922,689	65,952	-	420,738	(406,621)	2,002,758
기계장치(*)	16,242,916	68,800	-	1,254,700	(3,201,226)	14,365,190
차량운반구	40,022	-	(15,246)	-	(24,770)	6
기타유형자산	1,520,346	190,975	-	-	(448,798)	1,262,523
건설중인자산(*)	1,113,034	5,218,601	-	(4,821,585)	-	1,510,050
합계	63,663,511	7,732,009	(20,198)	(2,605,067)	(4,947,130)	63,823,125

(\*) 상기 유형자산은 회사의 차입금과 관련하여 금융기관에 담보제공되어 있습니다(주석 28 참조).

<전기>

구분	전기초	취득	처분	대체증감	감가상각	전기말
토지	14,206,173	-	(1,188,969)	-	-	13,017,204
건물	28,785,350	776,286	(2,341,116)	1,521,060	(794,788)	27,946,792
건축물	1,747,321	44,587	(9,687)	133,550	(55,263)	1,860,508
시설장치	1,104,404	210,275	-	900,741	(292,731)	1,922,689
기계장치	13,258,241	788,300	-	5,121,677	(2,925,302)	16,242,916
차량운반구	92,552	-	(1)	-	(52,529)	40,022
기타유형자산	1,041,773	421,387	(14)	419,700	(362,500)	1,520,346
건설중인자산	2,104,633	10,362,600	-	(11,354,199)	-	1,113,034
합계	62,340,447	12,603,435	(3,539,787)	(3,257,471)	(4,483,113)	63,663,511

10-2. 당기와 전기의 투자부동산 장부가액의 변동내역은 다음과 같습니다(단위:천원).

<당기>

구분	당기초	취득	처분	대체증감	감가상각	당기말
투자토지	30,345,559	421,819	-	-	-	30,767,378
투자건물	8,114,154	-	-	2,299,557	(202,274)	10,211,437
합계	38,459,713	421,819	-	2,299,557	(202,274)	40,978,815

상기 투자부동산은 회사의 차입금과 관련하여 금융기관에 담보제공되어 있습니다(주석28참조).

<전기>

구분	전기초	취득	처분	대체증감	감가상각	전기말
투자토지	30,008,684	-	-	336,874	-	30,345,558
투자건물	8,640,815	-	-	(336,874)	(189,786)	8,114,155
합계	38,649,499	-	-	-	(189,786)	38,459,713

10-3. 당기와 전기의 유형자산 및 투자부동산상각액이 포함되어 있는 계정과목별 금액은 다음과 같습니다(단위:천원).

구분	당기	전기
매출원가	4,048,740	3,656,248
판매비와관리비	1,100,664	883,784
기타비용	-	132,867
합계	5,149,404	4,672,899

10-4. 회사는 당기말 현재 보유 건물(투자부동산포함) 및 기계장치 등에 65,752백만원의부보금액으로 보험에 가입하고 있습니다.

10-5. 2014년 12월 31일 현재 투자부동산의 공정가치는 42,509백만원(전기: 39,725백만원)이며 당기 및 전기에 투자부동산에서 발생한 임대수익은 1,584백만원(전기: 1,712백만원)이며, 임대수익이 발생한 투자부동산과 직접 관련된 운영비용(유지와 보수비용 포함)은 1,110백만원(전기: 1,266백만원)입니다.



11. 무형자산 :

11-1. 당기와 전기의 무형자산의 변동내역은 다음과 같습니다(단위:천원).

<당기>

과 목	당기초	취 득	처 분	상 각 비	손상차손	기 타	당 기 말
영업권	8,569,158	-	-	-	-	-	8,569,158
개발비	4,301,815	928,277	-	(1,114,364)	(260,731)	89,120	3,944,117
상표권	1,604	-	-	(520)	-	-	1,084
실용신안권	408	-	-	(140)	-	-	268
소프트웨어	303,258	24,996	-	(84,493)	-	97,200	340,961
회원권	2,625,105	-	-	-	-	-	2,625,105
합계	15,801,348	953,273	-	(1,199,517)	(260,731)	186,320	15,480,693

<전기>

과 목	전기초	취 득	처 분	상 각 비	손상차손	기 타	전기말
영업권	9,552,552	-	-	-	(983,394)	-	8,569,158
개발비	1,709,483	1,997,664	-	(809,355)	-	1,404,023	4,301,815
상표권	2,125	-	-	(521)	-	-	1,604
실용신안권	548	-	-	(140)	-	-	408
소프트웨어	124,798	119,025	-	(49,516)	-	108,951	303,258
회원권	2,940,419	245,893	(561,207)	-	-	-	2,625,105
전신전화가입권	1,000	-	-	-	-	(1,000)	-
합계	14,330,925	2,362,582	(561,207)	(859,532)	(983,394)	1,511,974	15,801,348

11-2. 영업권은 회사의 경영진이 영업부문 내에서 영업권을 관리하는 가장 하위 수준의 단위(현금창출단위 또는 현금창출단위집단)에 배부되었으며, 당기말과 전기말 현재 각 현금창출단위(집단)에 배부된 영업권의 배부내역은 다음과 같습니다(단위:천원).

구 분	당기말	전기말
	자동차사업부	자동차사업부
영업권 취득가액	10,863,744	10,863,744
손상차손누계액	(2,294,586)	(1,311,192)
기초영업권가액	8,569,158	9,552,552
당기손상차손인식	-	(983,394)
기말영업권가액	8,569,158	8,569,158

상기 영업권은 회사가 (구)대유에이텍의 자동차 사업부를 영업양수도하면서 발생한 영업권과 DWFC의 우레탄 사업부를 영업양수도하면서 발생한 영업권으로 구성되어 있습니다. 전기말 각각의 영업권 장부가액은 자동차 사업부 영업양수도 관련 영업권 5,618,976천원이며, 우레탄 사업부 영업양수도 관련 영업권 2,950,182천원이었으며 당기말 기준으로 현금창출단위의 회수가능가액을 평가하였습니다. 그 결과 자동차 및 우레탄 사업부 영업양수도의 회수가능액이 장부가액을 초과하여 당기에 인식할 손상차손금액은 없습니다. 이에당기말 각각의 영업권 가액은 전기말과 동일한 자동차 사업부 영업양수도 관련 5,618,976천원이며, 우레탄사업부 영업양수도 관련 2,950,182천원입니다.

상기 영업권과 관련하여 다음의 주요 가정에 근거하여 현금흐름할인평가방법을 사용하여 영업권 손상을 검사하였습니다.

1) (구)대유에이텍 자동차 사업부 영업양수도시 발생한 영업권

- ① 영업권은 회사의 과거 영업실적에 근거한 향후 10개년의 순현금흐름에 근거하여 추정하였습니다. 10개년 이후는 제로성장을 가정하여 영업권의 가치를 평가하였습니다.
- ② 회수가능가액을 평가할 때 사용한 할인율은 자본자산가격결정모형(CAPM모델)을 이용한 9.92%를 사용하였습니다. 상기의 할인율은 6.00%의 시장위험프리미엄과 회사의 재무레버리지를 이용해 산출한 회사의 베타에 근거하고 있습니다.

2) DWFC 우레탄 사업부 영업양수도시 발생한 영업권

- ① 영업권은 회사의 과거 영업실적에 근거한 향후 5개년의 순현금흐름에 근거하여 추정하였습니다. 5개년 이후는 1% 성장을 가정하여 영업권의 가치를 평가하였습니다.
- ② 회수가능가액을 평가할 때 사용한 할인율은 자본자산가격결정모형(CAPM모델)을 이용한 8.69%에 안정성 위험스프레드 4%를 가산한 12.69%를 사용하였습니다. 상기의 할인율은 6.0%의 시장위험프리미엄과 회사의 재무레버리지를 이용해 산출한 회사의 베타에 근거하고 있습니다.

사용가치의 계산에 사용된 주요한 가정은 자동차부품산업의 미래 경향에 대한 경영진의 평가를 반영하고 있으며, 이는 외부정보와 내부정보(과거 역사적 정보)를 고려하여 결정하였습니다.

11-3. 무형자산상각액은 전액 판매비와관리비에 계상되어 있습니다.

12. 차입금 :

12-1. 당기말과 전기말 현재 회사의 단기차입금의 내역은 다음과 같습니다(단위:천원,천USD,천AUD).

구분	차입처	차입용도	당기말	금액	
			연이자율(%)	당기말	전기말
원화	외환은행	운전자금	5.28~5.93	10,000,000	5,000,000
원화	외환은행	할인어음, 팩토링	-	-	3,982,496
원화	광주은행	운전자금	4.31	1,000,000	1,000,000
원화	우리은행	운전자금 외	3.90~4.97	29,402,689	21,185,274
원화	신한은행	운전자금 외	4.15~4.44	12,125,505	9,500,000
원화	신한캐피탈	운전자금	5.90	5,000,000	-
원화	국민은행	구매자금	6.53~6.59	1,500,000	1,500,000
원화	농협은행	구매자금	4.76~4.95	4,963,073	3,684,268
원화	수출입은행	운전자금	4.23	20,000,000	15,000,000
원화	한국산업은행	운영자금	4.98~5.11	7,500,000	2,500,000
외화	수출입은행 외	USANCE	-	(USD48,286)	(USD29,886)
				-	(AUD112)
				53,075,601	31,644,532
합계				144,566,868	94,996,570

12-2. 당기말과 전기말 현재 회사의 장기차입금의 내역은 다음과 같습니다(단위:천원).

차입처	차입용도	당기말	금액		최종 만기일	상환방법
		연이자율(%)	당기말	전기말		
우리은행	시설자금	4.47	4,750,000	5,000,000	2019-09-24	분할
우리은행	시설자금	4.87	1,500,000	1,500,000	2020-02-19	분할
우리은행	운전자금	-	-	7,000,000	-	-
광주은행	시설자금	4.99	1,407,500	2,227,100	2017-01-07	분할
광주은행	운전자금	-	-	500,000	-	-
광주은행	운전자금	3.95	5,000,000	-	2017-03-15	분할
외환은행	시설자금	3.84	1,713,600	2,000,000	2017-11-13	분할
외환은행	에너지자금	1.50	1,350,000	1,500,000	2019-06-15	분할
신한은행	일반자금	4.16	1,564,000	3,128,000	2015-10-30	분할
신한은행	일반자금	4.52	875,000	2,041,667	2015-09-15	분할
신한은행	일반자금	4.39	1,250,000	-	2019-08-14	분할
산업은행	시설자금	3.92	1,500,000	2,000,000	2016-06-21	분할
소 계			20,910,100	26,896,767		
유동성대체			(8,358,967)	(12,236,667)		
합 계			12,551,133	14,660,100		

12-3. 당기말 현재 차입금의 만기구조는 다음과 같습니다(단위:천원).

구분	2015년	2016년	2017년	2018년	2018년 이후	합 계
단기차입금	144,566,868	-	-	-	-	144,566,868
장기차입금	8,358,967	5,188,267	3,525,367	1,704,167	2,133,332	20,910,100
합 계	152,925,835	5,188,267	3,525,367	1,704,167	2,133,332	165,476,968

12-4. 상기 장·단기차입금 중 변동금리부 차입금은 164,127백만원으로, 동 금액은 이자율변동위험에 노출되어 있으며, 다른 모든 변수가 일정하고 이자율이 100bp변동할 경우 회사의 세전손익은 1,641백만원 변동합니다.

13. 기타지급채무 :

당기말과 전기말 현재 기타지급채무의 상세내역은 다음과 같습니다(단위:천원).

구분	당기말	전기말
미지급금	6,815,004	6,506,120

14. 기타유동부채 :

당기말과 전기말 현재 기타유동부채의 상세내역은 다음과 같습니다(단위:천원).

구 분	당기말	전기말
선수금	3,063	-
예수금	628,635	605,675
미지급비용	855,852	607,484
합 계	1,487,550	1,213,159

15. 퇴직급여채무 :

15-1. 당기말과 전기말 현재 회사의 퇴직급여채무의 상세내역은 다음과 같습니다(단위:천원).

구 분	당기말	전기말
확정급여채무의 현재가치	266,547	259,090
사외적립자산의 공정가치	(40,005)	(29,849)
퇴직급여채무의 금액	226,542	229,241

15-2. 당기와 전기의 퇴직급여채무의 변동내역은 다음과 같습니다(단위:천원).

구 분	당기	전기
기초잔액	229,241	223,995
당기근무원가	43,154	81,443
급여지급액	(35,696)	(66,506)
사외적립자산의 증감	(10,156)	(9,692)
기말잔액	226,542	229,241

당기말 현재 회사의 모든 사업부는 확정기여형 퇴직급여제도를 시행하고 있습니다. 당기말 현재 계상 중인 퇴직급여채무는 외국인근로자들이 확정급여형 퇴직연금제도에 가입한 금액으로, 금액이 중요하지 않은 것으로 판단하여 명목가액로 계상하였습니다.

15-3. 회사는 확정기여형퇴직금제도의 운영을 위해 당기 중 2,126,304천원(전기 1,768,206천원)의 기여금을 납부하였습니다.

16. 장기미지급금및기타지급채무 :

당기말과 전기말 현재 장기미지급금및기타지급채무의 상세내역은 다음과 같습니다(단위:천원).

구 분	당기말	전기말
보증금	2,622,814	1,869,900

17. 이연법인세 :

17-1. 법인세비용의 구성내역은 다음과 같습니다(단위:천원).

구 분	당 기	전 기
당기법인세비용		
법인세부담액(법인세추납액·환급액 포함)	-	597,796
자본에 직접 반영된 법인세비용	(834,711)	227,937
소 계	(834,711)	825,733
이연법인세비용		
일시적차이로 인한 이연법인세비용(주1)	484,050	164,518
이월결손금의 변동으로 인한 이연법인세변동액	(308,325)	-
이월세액공제의 변동으로 인한 이연법인세변동액	(128,814)	-
소 계	46,911	164,518
법인세비용(이익)	(787,800)	990,251
(주1) 일시적차이로 인한 기초 순이연법인세부채	(2,474,735)	(2,310,216)
일시적차이로 인한 기말 순이연법인세부채	(2,958,785)	(2,474,735)
일시적차이로 인한 이연법인세비용	484,050	164,519

17-2. 법인세비용과 회계이익과의 관계는 다음과 같습니다(단위:천원).

구분	당기	전기
법인세비용차감전순이익	657,590	6,414,728
적용세율에 따른 세부담액	144,670	1,411,240
조정사항		
- 세무상 공제되지 않는 비용의 법인세효과	41,792	51,833
- 비과세수익의 법인세효과	-	(5,988)
- 세액공제	(128,814)	(511,475)
- 기타(*)	(845,448)	44,641
법인세비용(이익)	(787,800)	990,251

(\*) 전기 이전의 일시적차이를 당기에 인식함으로 인한 효과 등이 포함되어 있습니다.

17-3. 당기와 전기의 일시적차이의 변동내역은 다음과 같습니다(단위:천원).

<당기>

과목명	일시적차이				이연법인세자산(부채)	
	당기초	증가	감소	당기말	당기초	당기말
<b>일시적차이로 인한 이연법인세</b>						
대손충당금	2,647,472	2,237,535	2,647,472	2,237,535	300,872	492,258
매도가능증권	9,020,476	(1,357,012)	1,299,936	6,363,528	738,326	153,798
개발비	-	214,537	-	214,537	-	47,198
연차수당	405,316	578,350	405,316	578,350	89,170	127,237
영업권	(5,334,982)	(2,172,749)	-	(7,507,731)	(1,173,696)	(1,651,701)
유형자산	(12,354,331)	-	-	(12,354,331)	(2,717,953)	(2,717,953)
종속기업투자	300,000	-	-	300,000	-	66,000
관계기업투자	3,384,757	(2,566,929)	2,384,792	(1,566,964)	219,992	(344,732)
퇴직급여	219,210	225,400	(4,287)	448,897	48,226	98,757
파생상품부채	-	3,814,529	-	3,814,529	-	839,196
기타	211,842	(417,363)	(12,040)	(193,481)	20,328	(68,843)
일시적차이소계	(1,500,240)	556,298	6,721,189	(7,665,131)	(2,474,735)	(2,958,785)
<b>이월결손금으로 인한 이연법인세</b>						
이월결손금	-	1,401,477	-	1,401,477	-	308,325
<b>세액공제로 인한 이연법인세</b>						
세액공제 이월액	-	128,814	-	128,814	-	128,814
이 연 법 인 세 자 산(부 채)					(2,474,735)	(2,521,646)

<전기>

과 목 명	일시적차이				이연법인세자산(부채)	
	당기초	증가	감소	당기말	당기초	당기말
<b>일시적차이로 인한 이연법인세</b>						
대손충당금	3,124,090	2,647,472	3,124,090	2,647,472	396,066	300,872
매도가능증권	7,984,400	1,115,825	79,749	9,020,476	510,390	738,326
연차수당	279,313	405,316	279,313	405,316	61,449	89,170
영업권	(4,145,627)	(2,172,749)	(983,394)	(5,334,982)	(912,038)	(1,173,696)
유형자산	(12,354,331)	-	-	(12,354,331)	(2,717,953)	(2,717,953)
종속기업투자	2,684,792	-	2,384,792	300,000	66,000	-
관계기업투자	999,965	2,384,792	-	3,384,757	219,992	219,992
퇴직급여	214,003	200,117	194,909	219,211	47,081	48,226
기타	204,884	(25,485)	(32,442)	211,841	18,797	20,328
일시적차이소계	(1,008,511)	2,170,496	2,662,225	(1,500,240)	(2,310,216)	(2,474,735)
이 연 법 인 세 자 산(부 채)					(2,310,216)	(2,474,735)

17-4. 자본에 반영된 이연법인세의 내역은 다음과 같습니다(단위:천원).

과 목	당 기		전 기	
	변동액	법인세효과	변동액	법인세효과
매도가능증권평가이익	4,585,217	(1,008,748)	11,192	(2,462)
매도가능증권평가손실	(791,077)	174,037	(1,047,268)	230,399
합 계	3,794,140	(834,711)	(1,036,076)	227,937

17-5. 이연법인세를 인식하지 않은 일시적차이는 다음과 같습니다(단위:천원).

과 목	당 기 말		전 기 말	
	일시적차이	법인세효과	일시적차이	법인세효과
대손충당금	-	-	1,279,872	281,572
종속기업투자	-	-	300,000	66,000
관계기업투자	-	-	2,384,792	524,654
매도가능증권	5,664,448	1,246,178	5,664,448	1,246,178
기타	119,443	26,277	119,443	26,277
합 계	5,783,891	1,272,455	9,748,555	2,144,681



18. 납입자본과 배당금 :

18-1. 당기말과 전기말 현재 회사의 자본금의 현황은 다음과 같습니다.

구 분	당기말	전기말
발행할 주식의 총수	400,000,000주	400,000,000주
발행한 주식의 총수	86,601,410주	84,429,430주
1주당금액	500원	500원
자본금	43,300,705천원	42,214,715천원

18-2. 회사의 자본금과 주식발행초과금의 변동내역은 다음과 같습니다(단위:주,천원).

구 분	주식수	자본금	주식발행초과금
전기초	84,429,430	42,214,715	25,774,164
주식발행비용의 환급	-	-	453
전기말	84,429,430	42,214,715	25,774,617
당기초	84,429,430	42,214,715	25,774,617
신주인수권행사	2,171,980	1,085,990	1,729,957
당기말	86,601,410	43,300,705	27,504,574

18-3. 당기와 전기 중 자기주식의 변동내역은 없으며, 자기주식의 세부내역은 다음과 같습니다(단위 :주,천원).

일 자	구 분	주식수	금액
2013-12-31	전기말	77	52
2014-12-31	당기말	77	52

18-4. 배당금과 관련된 내역은 다음과 같습니다.

구 분	당 기	전 기
1주당 배당금	50원	30원
유통주식수	86,601,333주	84,429,353주
배당금총액	4,330,066,650원	2,532,880,590원
당기순이익	1,445,390,402원	5,424,476,758원
배당성향	299.58%	46.69%
결산일종가	1,615원	1,120원
배당수익률	3.10%	2.68%

19. 기타자본 :

19-1. 당기말과 전기말 현재 기타자본의 상세내역은 다음과 같습니다(단위:천원).

구 분	당기말	전기말
신주인수권대가	609,028	833,904
자기주식	(52)	(52)
매도가능금융자산평가이익	3,585,199	8,729
매도가능금융자산평가손실	(2,701,730)	(2,084,690)
재평가잉여금	9,636,378	9,636,378
기타자본잉여금	813,030	813,030
합 계	11,941,853	9,207,299

19-2. 회사가 기발행한 신주인수권의 상세내역은 다음과 같습니다.

구 분	제 14차 사모사채
신주인수권의 분리여부	분리형
당기말 신주인수권 행사가격 및 수	1,556원 /4,845,758주
신주인수권 행사로 발행할 주식의 종류	기명식 보통주식
신주인수권행사기간	12.05.09 ~ 15.04.09

20. 이익잉여금 :

20-1. 당기말과 전기말 현재 이익잉여금의 세부내역은 다음과 같습니다(단위: 천원).

구 분	당기말	전기말
법정적립금	740,472	487,184
미처분이익잉여금	11,526,646	12,867,424
합 계	12,267,118	13,354,608

20-2. 회사의 이익잉여금 처분내역은 다음과 같습니다(단위:원).

과 목	제 60(당) 기		제 59(전) 기	
	처분예정일: 2015년 3월 26일		처분확정일: 2014년 3월 21일	
I.미처분이익잉여금		11,526,645,701		12,867,423,948
1.전기이월이익잉여금	10,081,255,299		7,442,947,190	
2.당기순이익	1,445,390,402		5,424,476,758	
II.이익잉여금처분액		(4,763,073,315)		(2,786,168,649)
1.이익준비금	433,006,665		253,288,059	
2.배당금 (주석18) (주당현금배당금(율) : 당기 50원 10% 전기 30원 6% )	4,330,066,650		2,532,880,590	
III.차기이월미처분이익잉여금		6,763,572,386		10,081,255,299

21. 매출액과 매출원가 :

21-1. 당기와 전기 중 발생한 회사의 매출액의 내역은 다음과 같습니다(단위: 천원).

구분	당기	전기
상품매출액	75,363,656	40,316,416
제품매출액	483,558,559	435,291,696
기타매출액	4,730,278	2,321,163
합계	563,652,493	477,929,275

(2) 당기와 전기 중 발생한 회사의 매출원가의 내역은 다음과 같습니다(단위: 천원).

구분	당기	전기
상품매출원가	79,857,146	39,370,048
제품매출원가	452,723,256	407,865,839
합계	532,580,402	447,235,887

22. 판매비와 관리비 :

당기와 전기 중 발생한 회사의 판매비와관리비의 세부내역은 다음과 같습니다(단위:천원)

구 분	당기	전기
급여	5,737,716	4,735,791
퇴직급여	1,120,525	1,027,795
복리후생비	1,526,745	1,184,965
전력비	275,524	552,993
여비교통비	305,949	281,991
통신비	41,935	49,336
수도광열비	2,074,262	57,283
경상연구개발비	1,308,404	1,474,086
세금과공과금	436,583	663,290
지급임차료	175,988	147,758
감가상각비	1,100,663	883,784
수선비	77,535	116,319
보험료	46,425	120,050
접대비	116,662	104,421
광고선전비	60,763	5,500
협회비	20,158	19,098
운반비	1,949,503	2,678,534
지급수수료	6,775,257	4,611,126
교육훈련비	33,376	15,026
차량유지비	85,392	99,814
소모품비	73,881	42,728
사무용품비	37,570	37,230
도서인쇄비	9,709	13,280
무형자산상각비	1,199,517	859,531
판매보증비	131,777	652,318
공해방지비	7,600	6,000
잡비	777	775
회의비	-	100
합계	24,730,196	20,440,922

23. 기타수익 및 기타비용 :

당기와 전기 중 발생한 기타수익 및 기타비용의 내역은 다음과 같습니다(단위:천원).

구분		당기	전기
기타수익	임대료수익	222,321	184,011
	수수료수익	28,076	16,476
	대손충당금환입	329,337	145,966
	유형자산처분이익	3,363	2,726
	잡이익	990,653	931,266
	매도가능증권처분이익	-	10,611
	소계	1,573,750	1,291,056
기타비용	기부금	53,746	27,990
	기타의감가상각비	-	132,867
	무형자산처분손실	-	344,843
	무형자산손상차손	260,731	983,394
	유형자산처분손실	1,609	802,514
	잡손실	567,816	519,265
	소계	883,902	2,810,873

24. 종속·관계기업투자손익 :

당기와 전기 중 발생한 종속·관계기업투자손익의 내역은 다음과 같습니다(단위:천원).

구분	당기	전기
관계기업주식처분이익	-	870,000

25. 금융수익 및 금융비용 :

25-1. 당기와 전기 중 발생한 금융수익의 내역은 다음과 같습니다(단위:천원).

구분	당기	전기
이자수익	1,064,678	700,183
배당금수익	-	133,875
외환차익	1,436,862	851,965
외화환산이익	78,640	977,074
합계	2,580,180	2,663,097

25-2. 당기와 전기 중 발생한 금융비용의 내역은 다음과 같습니다(단위:천원).

구분	당기	전기
이자비용	4,782,292	5,108,821
외화환산손실	2,327,703	-
외환차손	1,844,338	742,202
합계	8,954,333	5,851,023

26. 주당손익 :

26-1. 당기와 전기의 주당손익의 산정근거는 다음과 같습니다(단위: 주,원).

구분	당기	전기
보통주당기순이익	1,445,390,402	5,424,476,758
가중평균유통보통주식수	85,270,660	84,429,353
기본주당순이익	16.95	64.25
가중평균희석보통주식수	85,270,660	84,854,896
희석주당순이익	16.95	63.93

26-2. 가중평균유통보통주식수의 산정내용은 다음과 같습니다.

<당 기>

일 자	구 분	발행주식수	자기주식수	유통주식수	일수	적 수
2014-01-01	전기이월	84,429,430	(77)	84,429,353	365	30,816,713,845
2014-02-12	신주인수권행사	822,368	-	822,368	323	265,624,864
2014-10-23	신주인수권행사	128,534	-	128,534	70	8,997,380
2014-11-17	신주인수권행사	192,802	-	192,802	45	8,676,090
2014-11-26	신주인수권행사	514,138	-	514,138	36	18,508,968
2014-12-18	신주인수권행사	192,802	-	192,802	14	2,699,228
2014-12-24	신주인수권행사	192,802	-	192,802	8	1,542,416
2014-12-24	신주인수권행사	128,534	-	128,534	8	1,028,272
계		86,601,410	(77)	86,601,333		31,123,791,063
일수						365
가중평균유통주식수						85,270,660

<전 기>

일 자	구 분	발행주식수	자기주식수	유통주식수	일수	적 수
2013-01-01	전기이월	84,429,430	(77)	84,429,353	365	30,816,713,845
계		84,429,430	(77)	84,429,353		30,816,713,845
일수						365
가중평균유통주식수						84,429,353



27. 특수관계자와의 거래 :

27-1. 지배종속관계 -

당기말 현재 회사의 특수관계자의 내역은 다음과 같습니다.

관 계	회사명	비 고
회사에 유의적인 영향력을 행사하는 기업	(주)동강홀딩스	지분율 20%초과
회사의 종속기업	(주)대유중공업	지분율 50%초과
	(주)대유SE	지분율 50%초과
	(주)스마트홀딩스	지분율 50%초과
	(주)스마트드림	지분율 50%초과
	(주)위니아대유	지분율 50%초과
	상해위니아전자무역유한공사	지분율 50%초과
회사의 관계기업	(주)스마트저축은행, (주)대유위니아	지분율 20%초과
기타의 특수관계자	(주)대유신소재, 대유몽베르조합, (주)동강레저, 북경대유디안시기차부건유한공사, (주)대유플러스	

27-2. 당기와 전기 중 회사의 특수관계자와의 기중거래는 다음과 같습니다(단위:천원).

<당기>

특수관계자	매출	기타수입	원재료등 매입	유형자산취득	기타비용
(주)동강홀딩스	868,464	168,609	369,918	-	5,684,649
(주)대유중공업	146,156	127,099	26,279,200	2,266,710	3,969,579
(주)대유플러스	135,307	2,954,637	29,851,756	192,900	95,278
(주)대유SE	-	6,983	-	-	-
(주)스마트저축은행	-	839	-	-	-
대유몽베르조합	13,500	231	-	-	30,902
(주)대유신소재	160,182,321	134,270	54,739,934	-	1,245,174
(주)대유소재	51,406,235	4,990	18,237,499	-	349,514
(주)위니아대유	-	10,200	-	-	-
(주)대유위니아	-	-	-	29,645	4,582
기타	-	1,735,637	8,590,541	1,002,006	9,594,858
합 계	212,751,983	5,143,495	138,068,848	3,491,261	20,974,536

<전기>

특수관계자	매출	기타수입	원재료등 매입	유형자산취득	기타비용
(주)동강출당스	201,099	1,764,974	17,684,245	-	3,516,363
(주)대유중공업	60,282	207,750	21,303,310	8,088,011	10,715,894
(주)대유네트웍스	130,682	140,971	9,220,858	-	66,508
(주)대유SE	-	7,256	-	-	-
(주)스마트저축은행	-	2,292	-	-	-
대유몽베르조합	-	-	-	-	24,514
(주)대유신소재	181,406,334	239,405	62,363,935	-	1,580,204
기타	-	-	4,424,873	-	1,234
합 계	181,798,397	2,362,648	114,997,221	8,088,011	15,904,717

27-3. 당기말과 전기말 현재 회사의 특수관계자와의 채권채무내역은 다음과 같습니다(단위: 천원).

특수관계자	당 기 말							
	채권					채무		
	현금및 현금성자산	매출채권	기타 수취채권	기타유동자산	무형자산	매입채무	미지급금및 기타지급채무	장기미지급금및 기타지급채무
(주)동강출당스	-	-	174,066	-	-	2,499	595,145	-
(주)대유중공업	-	-	1299	-	-	5,548,296	540,120	22,000
(주)대유플러스	-	-	12,138	506,283	-	6,803,183	5,941	-
(주)대유SE	-	-	441	-	-	-	-	-
대유몽베르조합	-	-	4,950	-	1,929,500	-	-	-
(주)스마트저축은행	7,000,057	-	-	-	-	-	-	-
(주)대유신소재	-	-	14,352	-	-	-	44,529	100,000
(주)대유소재	-	54,996,736	255,986	-	-	-	-	1,000,000
(주)위니아대유	-	-	220	-	-	-	-	-
(주)대유위니아	-	-	-	-	-	-	1,500	-
기타	-	-	1,050,000	-	-	-	1,060,562	-
합 계	7,000,057	54,996,736	1,513,452	506,283	1,929,500	12,353,978	2,247,797	1,122,000

특수관계자	전 기 말							
	채권					채무		
	현금및 현금성자산	매출채권	기타 수취채권	기타유동자산	무형자산	매입채무	미지급금및 기타지급채무	장기미지급금및 기타지급채무
(주)동강출당스	-	-	98,087	278,576	-	223,657	438,867	-
(주)대유중공업	-	-	17,081	-	-	4,854,154	1,411,490	22,000
(주)대유네트웍스	-	-	12,705	722,243	-	7,090,439	6,102	-
(주)대유SE	-	-	604	-	-	-	-	-
대유몽베르조합	-	-	-	-	1,929,500	-	-	-
(주)스마트저축은행	25,000,000	-	-	-	-	-	-	-
(주)대유신소재	-	46,000,788	68,883	-	-	1,400,000	43,779	1,100,000
기타	-	-	-	298,296	-	-	-	-
합 계	25,000,000	46,000,788	197,360	1,299,115	1,929,500	13,568,250	1,900,238	1,122,000

27-4. 당기 중 특수관계자와의 자금거래 내역은 다음과 같습니다(단위:천원).

특수관계자 구분	회사명	자금대여 거래		자금차입 거래	
		대여	회수	차입	상환
기타	(주)동강레저	1,050,000	-	-	-
	임직원	1,652	331,130	-	-
합 계		1,051,652	331,130	-	-

27-5. 주요 경영진은 이사(등기 및 비등기), 이사회 의 구성원, 재무책임자 및 내부감사책임자를 포함하고 있습니다. 종업원 용역의 대가로서 주요 경영진에게 지급되었거나 지급될 보상금액은 다음과 같습니다(단위:천원).

구분	당기	전기
급여	2,969,455	2,490,380
퇴직급여	832,797	758,170
합 계	3,802,252	3,248,550

27-6. 당기말 현재 회사가 특수관계자의 자금조달 등을 위하여 제공하고 있는 지급보증 및 담보내역은 다음과 같습니다.

1) 제공한 지급보증내역(단위:천원)

제공받는자	단위	보증한도	주채무잔액	비고
(주)대유SE	천원	3,600,000	3,000,000	외환은행 구매자금 한정근보증
	천원	7,244,000	7,159,000	산업은행 대출(분할전채무포함)
(주)대유플러스 (구,대유네트웍스)	천원	2,600,000	1,159,343	SC은행 구매자금
	천원	2,114,400	1,762,000	광주은행 여신
(주)동강홀딩스	천원	6,000,000	5,000,000	광주은행 대출
합 계	천원	21,558,400	18,080,343	

2) 제공한 담보내역(단위:천원)

제공받는자	채권자	제공기간	제공자산의 장부가액	채권최고액	주채무잔액	비고
(주)동강홀딩스	우리은행	13.03.29 ~ 상환시	34,324,367	6,000,000	5,000,000	성남 사옥 토지, 건물
(주)동강레저(*)	우리은행	12.07.10~상환시	5,741,867	12,000,000	10,000,000	서울 강남 역삼동 토지

(\*) (주)동강레저에 제공하고 있는 담보는 (주)동강홀딩스 등과 공동으로 제공하는 담보로 채권최고액은 공동담보에 대한 총액이며, 담보에 대한 회사의 지분율은 20.273%입니다.

27-7. 당기말 현재 회사의 자금조달을 위하여 제공받고 있는 지급보증의 내역은 다음과 같습니다(단위:천원).

제공하는자	구 분	보증금액	관련채무잔액	비고
(주)동강홀딩스	차입금 지급보증	4,300,000	5,000,000	외환은행 무역어음 및 일반자금대출
	차입금 지급보증	4,800,000	3,625,505	신한은행 구매자금대출
합 계		9,100,000	8,625,505	

27-8. 당기말 현재 회사는 회사와 특수관계에 있는 (주)동강홀딩스와 자동차시트사업 관련 지적재산권의 사용 및 경영 자문 등의 용역을 제공받는 컨설팅계약을 체결하고 있습니다.

28. 우발채무와 약정사항 :

28-1. 당기말 현재 만기가 미도래한 배서하거나 할인한 채권의 내역은 다음과 같습니다(단위:천원).

구 분	총액	양도거래	차입거래
할인어음	-	-	-
배서어음	11,820,525	11,820,525	-

28-2. 당기말 현재 회사는 당기 이전에 분할신설된 법인에 대해 분할기일 이전의 채무에 대해 연대하여 책임을 부담하고 있는 바, 그 내역은 다음과 같습니다.

회사명	분할기일	분할방법
(주)대유네트웍스	2009년 10월 06일	물적분할
(주)대유중공업	2009년 10월 06일	물적분할
(주)대유SE	2010년 12월 28일	물적분할

28-3. 당기말 현재 담보제공중인 자산의 내역은 다음과 같습니다(단위:천원).

과목명	담보제공자산의 장부금액	담보 설정금액	담보권자
장기예치금	540,000	540,000	광주은행
매도가능증권	3,690,000	9,750,000	신한은행
유형자산	62,560,596	89,273,000	광주은행, 신한은행, 외환은행, 우리은행, 산업은행
투자부동산(*)	40,066,234	18,000,000	우리은행

(\*) 투자부동산에 설정된 담보는 특수관계자의 차입금과 관련하여 회사가 제공한 담보입니다.

28-4. 당기말 현재 특수관계자가 아닌 자로부터 제공받고 있는 지급보증의 내역은 다음과 같습니다(단위:천원).

거 래 처	구 분	보증금액
서울보증보험	이행지급보증	445,756

28-5. 하자보증관련 -

회사는 자동차사업부의 매출과 관련하여 매출처에 일정기간 하자보증을 제공하고 있으며, 매입과 관련하여 하자보증을 받고 있습니다.

28-6. 당기말 현재 회사의 금융기관 차입약정내역은 다음과 같습니다.

금융기관	용도	단위	약정금액	미사용한도
신한은행	구매자금	천원	3,000,000	374,495
	전자방식외담대	천원	4,000,000	4,000,000
	전자방식외담대	천원	20,000,000	20,000,000
	종합통장대출	천원	5,000,000	5,000,000
	USANCE	천US\$	8,000	26
광주은행	USANCE	천US\$	7,000	12
우리은행	구매자금	천원	8,000,000	37,311
	USANCE	천US\$	8,000	12
외환은행	무역금융	천원	5,000,000	-
	전자방식외담대	천원	4,500,000	4,500,000
농협은행	구매자금	천원	5,000,000	36,927
	USANCE	천US\$	10,000	-
국민은행	구매자금	천원	1,500,000	-
	USANCE	천US\$	5,000	61
산업은행	USANCE	천US\$	3,000	14
한국수출입은행	USANCE	천US\$	11,000	64
합 계		천원	56,000,000	33,948,733
		천US\$	52,000	189

28-7. 전기 중 통상임금에 관한 대법원 전원합의체 판결에 따라 정기적·일률적·고정적으로 지급되는 정기상여금 및 각종 수당은 통상임금에 포함하여야 합니다. 그러나 회사는 정기상여금의 통상임금 포함에 따라 종업원에게 추가적으로 지급할 가능성이 높지 않다고 판단하여 재무제표에 이와 관련된 총당부채를 계상하지 아니하였습니다.

29. 외화환산 :

당기말과 전기말 현재 회사의 화폐성 외화자산·부채에 대한 내역은 다음과 같습니다(단위:천 USD,천AUD,천원).

계정과목	외화종류	당 기 말		전 기 말	
		외화금액	원화환산액	외화금액	원화환산액
매입채무	USD	3,785	4,160,346	2,074	2,189,080
단기차입금	USD	48,286	53,075,601	29,886	31,538,987
단기차입금	AUD	-	-	112	105,545
합 계			57,235,947		33,833,612

상기 외화자산·부채의 장부금액은 환율의 변동위험에 노출되어 있으며, 보고기간말 현재다른 모든 변수가 일정하고 외화에 대한 원화의 환율이 10%변동시 회사의 세전손익은 5,724백만원(전기말 3,383백만원)이 변동합니다.

30. 영업부문공시 :

30-1. 회사의 사업별 부문에 대한 일반정보는 다음과 같습니다.

구 분	분류기준	주요재화 및 용역	주요고객	지역
자동차부품	생산제품에 의한 분류	자동차 부품 제조, 판매	현대·기아자동차 등	대한민국
임대	제공용역에 따른 분류	부동산 임대	외부고객	대한민국
소재	생산제품에 의한 분류	비철금속 및 비철금속합금소재 와가공품의 제조 및 판매	대유신소재	대한민국

30-2. 당기의 회사의 사업별 부문의 재무현황은 다음과 같습니다(단위:천원).

구 분	자동차	임 대	소 재	합 계
자산총계	256,829,817	27,629,324	93,538,226	377,997,367
부채총계	157,703,057	16,380,761	108,899,299	282,983,117
매출액	332,614,977	1,583,688	229,453,827	563,652,492
세전이익(손실)	13,516,942	651,727	(13,511,078)	657,591

30-3. 회사의 매출액은 전액 대한민국에서 발생하고 있으며, 단일고객중 매출액의 10%이상을 차지하는 고객은 다음과 같습니다(단위:천원).

10% 이상 단일고객	매출금액 합계
현대다이모스, 대유신소재	424,961,964

31. 사업결합 :

31-1. 구, (주)대유에이텍으로부터의 영업양수

회사는 2010년 3월 23일을 양수기일로 하여 회사의 특수관계회사인 (주)대유에이텍으로부터 자동차 부품 제조부문, 임대사업부문, 기타 관련 부대사업부문의 인적 및 물적설비와 관련되는 일체의 권리의무를 양수하였는 바, 그 내용은 다음과 같습니다.

(1) 승계한 자산 및 부채 (단위:천원)

구 분	금 액	
자산		74,166,842
Ⅰ. 유동자산	37,035,115	
Ⅱ. 비유동자산	37,131,727	
부채		75,612,549
Ⅰ. 유동부채	74,911,763	
Ⅱ. 비유동부채	700,786	
순자산		(1,445,707)

(2) 회사는 양수대가로 4,173백만원을 지급하였으며, 동 양수대가와 양수대상부문의 순자산공정가액 차액 5,619백만원을 영업권으로 계상하고 자동차사업부에 배분하였습니다.



31-2. (주)디더블유에프씨로부터의 영업양수

회사는 2010년 11월 1일을 양수기일로 하여 회사의 특수관계회사였던 (주)디더블유에프씨로부터 동사의 광주공장 영업에 대한 일체의 권리와 의무를 양수하였는 바, 그 내용은 다음과 같습니다.

(1) 승계한 자산 및 부채 (단위:천원)

구분	금액	
자산		3,637,313
Ⅰ. 유동자산	2,868,650	
Ⅱ. 비유동자산	768,663	
부채		5,536,864
Ⅰ. 유동부채	5,525,408	
Ⅱ. 비유동부채	11,456	
순자산		(1,899,551)

(2) 회사는 양수대가로 3,345백만원을 지급하였으며, 동 양수대가와 양수대상부문의 순자산공정가액 차액 5,245백만원을 영업권으로 계상하고 자동차사업부에 배분하였습니다.

32. 분할 :

32-1. 태양광사업부의 물적분할

회사는 전기이전에 각 개별 사업 특성에 맞는 사업의 전문성 강화로 사업의 본원적 경쟁력을 확보하고, 시장의 변화에 능동적으로 대응하고자 태양광사업부문을 분할하여 신설회사인 주식회사 대유에스이를 물적분할의 형태로 설립하였습니다.

(1) 분할일정

구분	일자
이사회결의일	2010년 11월 09일
분할계획서 승인을 위한 주주총회일	2010년 12월 27일
분할기준일	2010년 12월 28일

(2) 분할에 따라 신설회사로 이전한 주요 자산 및 부채

분할신설회사로 이전된 자산 및 부채의 가액은 분할회사의 2010년 12월 27일자 임시주주총회의 승인을 받은 분할계획서 상에 첨부된 승계대상 목록에 의하되, 분할기준일 전까지 분할로 이전되는 해당사업부문에서 발생한 자산·부채의 증감사항을 가감하였습니다. 회사는 배정받은 주식의 취득원가와 신설회사로 이전된 자산·부채의 장부금액과의 차액을 유형자산처분이익 672,980천원과 유형자산처분손실 1,450,850천원으로 계상하였습니다.

33. 현금흐름표 :

33-1. 당기 및 전기 중 영업활동현금흐름 중 조정내역 및 영업활동으로 인한 자산부채의 변동은 다음과 같습니다(단위:천원).

(1) 조정내역

구 분	당기	전기
감가상각비	5,149,403	4,672,899
퇴직급여	43,154	81,443
이자비용	4,782,292	5,108,821
무형자산상각비	1,199,517	859,531
유형자산처분손실	1,609	802,514
무형자산처분손실	-	344,843
무형자산손상차손	260,731	983,394
외화환산손실	2,327,703	-
잡손실	-	1,000
법인세비용(이익)	(787,800)	990,251
이자수익	(1,064,678)	(700,183)
유형자산처분이익	(3,363)	(2,726)
매도가능증권처분이익	-	(10,611)
관계기업주식처분이익	-	(870,000)
외화환산이익	(78,640)	(977,074)
배당금수익	-	(133,875)
대손충당금환입	(329,337)	(145,966)
소 계	11,500,591	11,004,261

(2) 영업활동으로 인한 자산부채의 변동

구 분	당기	전기
매출채권의 감소(증가)	(7,049,690)	(38,632,140)
기타수취채권의 감소(증가)	608,228	199,794
기타유동자산의 감소	(770,021)	3,118,890
재고자산의 감소(증가)	(736,065)	(1,014,693)
장기수취채권의 감소(증가)	(33,000)	(6,484)
매입채무의 증가	(11,638,453)	33,291,362
미지급금및기타지급채무의 증가(감소)	308,804	1,622,421
기타유동부채의 증가(감소)	199,057	(1,660,186)
퇴직금의 지급	(35,696)	(66,506)
장기미지급금및기타지급채무	752,914	735,900
퇴직보험예치금의 감소(증가)	(10,156)	(9,692)
소 계	(18,404,078)	(2,421,334)

33-2. 당기와 전기의 현금유출입이 없는 주요거래는 다음과 같습니다(단위:천원).

구 분	당 기	전 기
종속기업투자의 관계기업투자 대체	-	5,032,991
건설중인 자산의 본계정대체	4,821,585	11,354,201
투자건물의 투자토지 대체	-	340,161
장기차입금의 유동성대체	8,358,967	12,236,667
관계기업투자의 매도가능증권 대체	5,032,991	-
장기예치금의 유동성대체	540,000	-

34. 비용의 성격별 분류 :

매출원가와 판관비에 포함된 비용의 성격별분류내역은 다음과 같습니다(단위:천원).

성격별 분류	당 기	전 기
원재료 및 상품의 매입	479,035,305	400,093,453
재고자산의 변동	(263,816)	(656,867)
종업원급여비용	24,544,885	22,007,865
수도광열비용	11,270,394	11,227,284
유무형자산상각비	6,348,920	5,399,563
기타비용	10,098,202	7,757,409
세금과공과	950,715	1,088,200
외주용역비용	25,325,993	20,759,899
합 계	557,310,598	467,676,806

35. 금융상품의 범주분류 :

35-1. 회사의 금융자산의 범주별 분류내역은 다음과 같습니다(단위:천원).

<당기말>

계정과목	당기손익항목	매도가능항목	만기보유	대여금및수취채권	합계
현금및현금성자산	-	-	-	20,937,236	20,937,236
단기예치금	-	-	-	8,555,000	8,555,000
매출채권	-	-	-	96,750,310	96,750,310
기타수취채권	-	-	-	6,675,532	6,675,532
장기예치금	-	-	-	145,500	145,500
장기수취채권	-	-	-	111,422	111,422
매도가능증권	-	24,907,317	-	-	24,907,317
합 계	-	24,907,317	-	133,175,000	158,082,317

<전기말>

계정과목	당기손익항목	매도가능항목	만기보유	대여금및수취채권	합계
현금및현금성자산	-	-	-	41,665,788	41,665,788
단기예치금	-	-	-	6,004,000	6,004,000
매출채권	-	-	-	89,700,620	89,700,620
기타수취채권	-	-	-	6,115,152	6,115,152
장기예치금	-	-	-	1,163,520	1,163,520
장기수취채권	-	-	-	78,422	78,422
매도가능증권	-	16,180,185	-	-	16,180,185
합계	-	16,180,185	-	144,727,502	160,907,687

35-2. 회사의 금융부채의 범주별 분류내역은 다음과 같습니다(단위:천원).

<당기말>

계정과목	당기손익항목	상각후원가	금융부채아님	합계
매입채무	-	99,552,858	-	99,552,858
단기차입금	-	144,566,868	-	144,566,868
미지급금및기타지급채무	-	6,815,004	-	6,815,004
기타유동부채	-	-	1,487,550	1,487,550
유동성장기부채	-	8,358,967	-	8,358,967
장기차입금	-	12,551,133	-	12,551,133
장기미지급금및기타지급채무	-	2,622,814	-	2,622,814
합계	-	274,467,644	1,487,550	275,955,194

<전기말>

계정과목	당기손익항목	상각후원가	금융부채아님	합계
매입채무	-	111,204,526	-	111,204,526
단기차입금	-	94,996,570	-	94,996,570
미지급금및기타지급채무	-	6,506,200	-	6,506,200
기타유동부채	-	-	1,213,159	1,213,159
유동성장기부채	-	12,236,667	-	12,236,667
장기차입금	-	14,660,100	-	14,660,100
장기미지급금및기타지급채무	-	1,869,900	-	1,869,900
합계	-	241,473,963	1,213,159	242,687,122

35-3. 범주별 금융상품의 순손익은 다음과 같습니다(단위:천원).

<당기>

구분	매도가능	대여금및수취채권	상각후원가	합계
대손충당금환입	-	329,337	-	329,337
이자수익	-	1,064,678	-	1,064,678
외환차익	-	-	1,436,862	1,436,862
외화환산이익	-	-	78,640	78,640
이자비용	-	-	(4,782,292)	(4,782,292)
외환차손	-	-	(1,844,338)	(1,844,338)
외화환산손실	-	-	(2,327,703)	(2,327,703)
순손익	-	1,394,015	(7,438,831)	(6,044,816)

<전기>

구분	매도가능	대여금및수취채권	상각후원가	합계
대손충당금환입	-	145,966	-	145,966
이자수익	-	700,183	-	700,183
매도가능증권처분이익	10,611	-	-	10,611
배당금수익	133,875	-	-	133,875
외환차익	-	-	851,965	851,965
외화환산이익	-	-	977,074	977,074
이자비용	-	-	(5,108,821)	(5,108,821)
외환차손	-	-	(742,202)	(742,202)
순손익	144,486	846,149	(4,021,984)	(3,031,349)

35-4. 당기말 현재 공정가치로 측정된 금융상품 내역은 다음과 같습니다(단위:천원).

과목명	수준1	수준2	수준3	합계	장부금액
매도가능증권	9,726,471	-	15,180,846	24,907,317	24,907,317

공정가치 측정의 투입변수 특징에 따른 공정가치 서열체계는 다음과 같습니다.

- 수준 1 : 동일한 자산이나 부채에 대한 시장 공시가격
- 수준 2 : 시장에서 관측가능한 투입변수를 활용한 공정가치  
(단, Level 1에 포함된 공시가격은 제외)
- 수준 3 : 관측가능하지 않은 투입변수를 활용한 공정가치

활성시장에서 거래되는 금융상품의 공정가치는 보고기간 말 현재 고시되는 시장가격에 기초하여 산정됩니다. 거래소, 판매자, 중개인, 산업집단, 평가기관 또는 감독기관을 통해 공시가격이 용이하게 그리고 정기적으로 이용가능하고, 그러한 가격이 독립된 당사자 사이에서 정기적으로 발생한 실제 시장거래를 나타낸다면, 이를 활성시장으로 간주합니다. 회사가 보유하고 있는 금융자산의 공시되는 시장가격은 매입호가입니다. 이러한 상품들은 수준1에 포함됩니다. 수준1에 포함된 상품들은 대부분 단기매매 또는 매도가능으로 분류된 KOSPI주가지수, KOSDAQ 주가지수에 속한 상장된 지분상품으로 구성됩니다.

활성시장에서 거래되지 아니하는 금융상품(예: 장외파생상품)의 공정가치는 평가기법을 사용하여 결정하고 있습니다. 이러한 평가기법은 가능한 한 관측가능한 시장정보를 최대한 사용하고 기업특유정보를 최소한으로 사용합니다. 이때, 해당 상품의 공정가치 측정에 요구되는 모든 유의적인 투입변수가 관측가능하다면 해당 상품은 수준2에 포함됩니다.

만약 하나 이상의 유의적인 투입변수가 관측가능한 시장정보에 기초한 것이 아니라면 해당 상품은 수준3에 포함됩니다.

금융상품의 공정가치를 측정하는 데에 사용되는 평가기법에는 다음이 포함됩니다.

- 유사한 상품의 공시시장가격 또는 딜러가격
- 이자율스왑의 공정가치는 관측가능한 수익률곡선에 따른 미래 추정 현금흐름의 현재가치로 계산
- 선물환의 공정가치는 보고기간 말 현재의 선도환율을 사용하여 해당 금액을 현재가치로 할인하여 측정
- 나머지 금융상품에 대해서는 현금흐름의 할인기법 등의 기타 기법 사용

위와 같은 공정가치 추정금액은 일부 선물환 거래를 제외하고는 모두 수준 2에 포함됩니다.



## 36. 금융위험관리 :

### 36-1. 재무위험요소

회사는 여러 활동으로 인하여 시장위험, 신용위험 및 유동성 위험과 같은 다양한 금융위험에 노출되어 있습니다. 회사의 전반적인 위험관리프로그램은 금융시장의 예측불가능성에 초점을 맞추고 있으며 재무성과에 잠재적으로 불리할 수 있는 효과를 최소화하는데 중점을 두고 있습니다. 이러한 위험 관리는 이사회에서 승인한 정책에 따라 재경팀에 의해 이루어지고 있으며, 회사의 재경팀은 회사의 타부서들과 긴밀한 협조하에 재무위험을 식별하고 있습니다.

### 36-2. 신용위험관리

신용위험이란 고객이나 거래상대방이 금융상품에 대한 계약상의 의무를 이행하지 않아 당사가 재무 손실을 입을 위험을 의미합니다. 주로 거래처에 대한 매출채권 및 기타채권과 투자자산에서 발생하며, 동자산의 장부금액은 신용위험에 노출된 최대한도입니다.

### 36-3. 유동성위험관리

유동성위험이란 회사가 금융부채에 관련된 의무를 충족하는 데 어려움을 겪게 될 위험을 의미합니다. 회사의 유동성 관리방법은 재무적으로 어려운 상황에서도 받아들일 수 없는 손실이 발생하거나, 회사의 신용도에 손상을 입힐 위험 없이, 만기일에 부채를 상환할 수 있는 충분한 유동성을 유지하도록 하는 것입니다. 회사의 영업활동 및 차입금 또는 자본 조달로부터의 현금흐름은 회사의 정상적인 영업 활동 및 투자활동 등에 필요한 현금 소요량을 충족하여 왔습니다. 회사가 자금을 영업활동을 통해서 창출하지 못하는 상황에 처하는 경우에는 외부차입 및 사채 발행 등을 통한 자금조달을 할 수 있습니다. 회사는 일시적으로 발생할 수 있는 유동성위험을 관리하기 위하여, 금융기관과 한도대출약정을 체결하고 있습니다(주석 28참조).

한편, 당기말 현재 회사의 유동성위험 분석내역은 다음과 같습니다(단위:천원).

<당기말>

계정과목	장부금액	계약상현금흐름	1년 이내	1~5년
무이자부금융부채	108,990,676	108,990,676	106,367,862	2,622,814
이자부금융부채	165,476,968	170,221,560	155,822,462	14,399,098
합 계	274,467,644	279,212,236	262,190,324	17,021,912

<전기말>

계정과목	장부금액	계약상현금흐름	1년 이내	1~5년
무이자부금융부채	119,580,626	119,580,625	117,710,725	1,869,900
이자부금융부채	121,893,337	126,963,910	109,812,475	17,151,435
합 계	241,473,963	246,544,535	227,523,200	19,021,335

36-4. 환위험관리 -

회사는 원자재의 수입함에 따라 외화 지출이 발생하고 있습니다. 이로 인해 환율변동위험에 노출되는 환포지션의 주요 통화로는 USD가 해당합니다. 회사는 경상적인 거래와 관련이 없는 외환거래를 금지하고 있으며, 환율의 변동 등 환위험을 주기적으로 모니터링, 평가 및 관리하고 있습니다.

36-5. 자본위험관리 -

회사의 경영진은 계속기업으로서 주주 및 채권자 그리고 기타 이해당사자들에게 신뢰를 유지하고, 향후 사업의 발전을 지탱하기 위한 적정자본구조를 유지하는 것을 목표로 회사의 자본을 관리하고 있습니다. 회사의 경영진은 자본구조를 주기적으로 검토하고 있으며, 장단기 자금차입, 회사채발행 및 유상증자 등을 통하여 최적의 자본구조를 유지하고 있습니다. 회사의 자본구조는 차입금에서 현금및현금성자산, 단기에치금, 장기에치금을 차감한 순부채와 자본으로 구성되어 있으며, 회사의 전반적인 자본위험관리정책은 전기와 동일합니다.

한편, 당기말 현재 회사가 자본으로 관리하고 있는 항목의 내역은 다음과 같습니다(단위:천원).

구 분	당기말	전기말
총 차 입 금	165,476,968	121,893,337
차감: 현금및현금성자산 등	(29,637,736)	(48,833,308)
순 차 입 금	135,839,232	73,060,029
자 본 총 계	95,014,250	90,551,239
총자본차입금비율	142.97%	80.68%

## 6. 기타 재무에 관한 사항

### 가. 대손충당금 설정현황(연결기준)

(1) 최근 3사업연도의 계정과목별 대손충당금 설정내역

(단위 : 백만원)				
구 분	계정과목	채권 총액	대손충당금	대손충당금 설정률
제60기	매출채권	172,964	2,561	1.48%
	단기대여금	2,880	963	33.44%
	미수금	9,336	1,313	14.06%
	합 계	185,180	4,837	2.61%
제59기	매출채권	98,623	1,204	1.22%
	단기대여금	1,895	1,293	68.24%
	미수금	7,965	1,313	16.48%
	합 계	108,483	3,809	3.51%
제58기	매출채권	63,394	1,138	1.80%
	단기대여금	9,032	1,399	15.49%
	미수금	8,852	1,554	17.56%
	합 계	81,278	4,091	5.03%
제57기	매출채권	79,999	1,071	1.34%
	단기대여금	2,674	1,783	66.64%
	미수금	2,647	1,482	55.99%
	합 계	85,320	4,336	5.08%

(2) 최근 3사업연도의 대손충당금 변동현황

(단위 : 백만원)				
구 분	제60기	제59기	제58기	제57기
1. 기초 대손충당금 잔액합계	(3,809)	(4,091)	(4,336)	(4,739)
2. 대손상각비	(531)	(78)	(147)	(204)
3. 제각	-	-	-	346
4. 환입	363	165	388	261
5. 기타증감	(859)	195	4	-
6. 기말 대손충당금 잔액합계	(4,837)	(3,809)	(4,091)	(4,336)

(3) 매출채권관련 대손충당금 설정방침

당사는 채무자의 경제적 어려움 등 개별적인 손상사건이 파악된 채권에 대해 개별분석을 통해 회수가능가액을 산정하고 산정된 회수가능가액과 장부금액의 차액을 대손충당금으로 인식하고 있습니다. 또한, 손상사건이 개별적으로 파악되지 않은 채권 중 연체되지 않은 채권은 정상채권으로 간주하여 별도의 대손충당금을 설정하지 않습니다.

나. 재고자산의 보유 및 실사내역(연결기준)

(1) 최근 3사업연도의 재고자산의 사업부문별 보유현황 (단위: 백만원)

회사명	사업부문	재고자산	제60기	제59기	제58기	제57기
(주)대유에이텍	자동차사업부 (자동차용의자 완제품)	제품	473	422	138	260
		상품	-	-	-	-
		원재료	788	572	490	630
		기타	-	-	6	-
		소계	1,261	994	634	890
	AL소재사업부 (AL소재 및 주조품)	제품	866	858	730	731
		상품	34	-	146	270
		원재료	1,082	1,274	927	1,590
		기타	1,682	1,062	737	1,637
		소계	3,664	3,194	2,540	4,228
(주)대유SE	태양광사업부 (태양광모듈) 자동차사업부 (연료용기)	제품	2,815	94	875	1,571
		상품	-	1,825	1,372	-
		원재료	1,785	269	408	912
		기타	-	173	174	193
		소계	-	2,361	2,829	2,676
(주)스마트홀딩스	레저사업부	제품	-	-	-	-
		상품	-	-	-	-
		원재료	-	-	-	-
		기타	75	99	97	144
		소계	75	99	97	144
(주)대유중공업	H/REST,A/REST 사업부	제품	77	117	71	61
		상품	-	-	-	-
		원재료	128	118	118	76
		기타	66	93	14	14
		소계	271	328	203	151
(주)위니아대유	산업용 및 가정용 냉동냉장장비 제조 외	제품	14,611			
		상품	25,282			
		원재료	9,212			
		기타	3,065			
		소계	52,170			
(주)대유네트웍스	정보통신사업부 (네트웍부품 및 방 송장비)	제품	-	-	524	805
		상품	-	-	427	665
		원재료	-	-	284	136
		기타	-	-	17	-
		소계	-	-	1,252	1,606
합 계		제품	18,842	1,491	2,338	3,428
		상품	25,316	1,825	1,945	935
		원재료	12,995	2,233	2,227	3,344

	기 타	4,888	1,427	1,045	1,988
	소 계	62,041	6,976	7,555	9,695
총자산대비 재고자산 구성비율(%) [재고자산÷기말자산총계×100]		8.28%	1.57%	1.96%	2.67%
재고자산회전율(회수) [연환산 매출원가÷{(기초재고+기말재고)÷2}]		19.4회	71.3회	53.7회	57.2 회

## (2) 재고자산의 실사내역 등

### - 실사일자

연결기업의 제60기 재무제표를 작성함에 있어서 2014년 12월 31일 및 2015년 1월 1일에 걸쳐 감사인이 선정한 국내현장에 대하여 재고실사 등을 실시하였습니다. 한편, 실사일 이후의 재고자산 변동분은 관련 증빙에 의하여 확인하였으며 재무상태표일 현재 재고자산은 장부재고와 실사재고가 일치합니다.

### - 재고실사 시 전문가의 참여 또는 감사인의 입회여부 등

연결기업의 동일자 재고자산 실사는 2014년도 재무제표의 외부감사인인 동명회계법인 소속 공인회계사의 입회하에 실시되었습니다.

### - 장기체화재고 등에 관련한 사항 해당사항 없음.

### - 재고자산 중 담보제공자산 현황 해당사항 없음.

## 채무증권 발행실적

(기준일 : 2014년 12월 31일 )

(단위 : 백만원, %)

발행회사	증권종류	발행방법	발행일자	권면 총액	이자율	평가등급 (평가기관)	만기일	상환 여부	주관회사
-	-	-	-	-	-	-	-	-	-
-	-	-	-	-	-	-	-	-	-
합 계	-	-	-	-	-	-	-	-	-

## 기업어음증권 미상환 잔액

(기준일 : 2014년 12월 31일 )

(단위 : 원)

잔여만기		10일 이하	10일초과 30일이하	30일초과 90일이하	90일초과 180일이하	180일초과 1년이하	1년초과 2년이하	2년초과 3년이하	3년 초과	합 계
미상환 잔액	공모	-	-	-	-	-	-	-	-	-
	사모	-	-	-	-	-	-	-	-	-
	합계	-	-	-	-	-	-	-	-	-

## 전자단기사채 미상환 잔액

(기준일 : 2014년 12월 31일 )

(단위 : 원)

잔여만기	10일 이하	10일초과	30일초과	90일초과	180일초과	합 계	발행 한도	잔여 한도
------	--------	-------	-------	-------	--------	-----	-------	-------

			30일이하	90일이하	180일이하	1년이하			
미상환 잔액	공모	-	-	-	-	-	-	-	-
	사모	-	-	-	-	-	-	-	-
	합계	-	-	-	-	-	-	-	-

### 회사채 미상환 잔액

(기준일 : 2014년 12월 31일 )

(단위 : 원)

잔여만기		1년 이하	1년초과 2년이하	2년초과 3년이하	3년초과 4년이하	4년초과 5년이하	5년초과 10년이하	10년초과	합 계
미상환 잔액	공모	-	-	-	-	-	-	-	-
	사모	-	-	-	-	-	-	-	-
	합계	-	-	-	-	-	-	-	-

### 신종자본증권 미상환 잔액

(기준일 : 2014년 12월 31일 )

(단위 : 원)

잔여만기		1년 이하	1년초과 5년이하	5년초과 10년이하	10년초과 15년이하	15년초과 20년이하	20년초과 30년이하	30년초과	합 계
미상환 잔액	공모	-	-	-	-	-	-	-	-
	사모	-	-	-	-	-	-	-	-
	합계	-	-	-	-	-	-	-	-

### 조건부자본증권 미상환 잔액

(기준일 : 2014년 12월 31일 )

(단위 : 원)

잔여만기		1년 이하	1년초과 2년이하	2년초과 3년이하	3년초과 4년이하	4년초과 5년이하	5년초과 10년이하	10년초과 20년이하	20년초과 30년이하	30년초과	합 계
미상환 잔액	공모	-	-	-	-	-	-	-	-	-	-
	사모	-	-	-	-	-	-	-	-	-	-
	합계	-	-	-	-	-	-	-	-	-	-

## IV. 감사인의 감사의견 등

### 1. 회계감사인의 감사의견 등

#### 가. 회계감사인의 명칭

대상회사		제60기	제59기	제58기	제57기
당 사	(주)대유에이텍	동명회계법인	동명회계법인	동명회계법인	동명회계법인
종속회사	(주)대유SE	동명회계법인	동명회계법인	대주회계법인	대주회계법인
	(주)스마트홀딩스	동명회계법인	동명회계법인	동명회계법인	-
	(주)위니아대유	-	-	-	-

※ 연결회사의 종속회사는 보고기간종료일 현재 5개이며, 이 중 회계감사 대상 종속회사는 (주)대유 SE와 (주)스마트홀딩스 입니다. 또한 외부감사대상 종속회사의 외부감사인 선임시 연결재무제표 신뢰성 제고를 위하여 연결회사의 감사인을 외부감사인으로 변경 또는 신규선임하였습니다.

#### 나. 감사(또는 검토)의견

대상회사		구분	제60기	제59기	제58기	제57기
당 사	(주)대유에이텍	연결	적정	적정	적정	적정
		별도	적정	적정	적정	적정
종속회사	(주)대유SE	개별	적정	적정	적정	적정
	(주)스마트홀딩스	개별	적정	적정	적정	-
	(주)위니아대유	개별	-	-	-	-

※ 상기 구분은 K-GAAP인 경우는 개별, K-IFRS인 경우는 별도의 회계기준상의 용어를 그대로 사용하여 왔으며, 외부감사인으로부터 별도의 감사지적사항 등은 없었습니다.

#### 다. 감사용역계약 체결현황

(단위 : 백만원/시간)

사업연도	감사인	내 용	보 수	총소요시간
제60기	동명회계법인	IFRS 반기개별 및 연결검토 IFRS 연간개별 및 연결감사 내부회계관리제도 검토	170	1,554
제59기	동명회계법인	IFRS 반기개별 및 연결검토 IFRS 연간개별 및 연결감사 내부회계관리제도 검토	170	1,541
제58기	동명회계법인	IFRS 반기개별 및 연결검토 IFRS 연간개별 및 연결감사 종속기업 재무제표 검토 내부회계관리제도 검토	170	1,578



제57기	동명회계법인	IFRS 반기개별 및 연결검토 IFRS 연간개별 및 연결감사 내부회계관리제도 검토	100	1,068
------	--------	---	-----	-------

※ 제60기 보수는 연간 계약금액입니다

라. 외부감사인과의 비감사용역계약 체결현황 (단위 : 백만원)

사업연도	계약체결일	용역내용	용역수행기간	보 수	비 고
제60기	-	-	-	-	
제59기	2013.07.31	세무자문용역 계약 체결	2주간	17	
제58기	2012.06.25	(주)서울신용평가정보" 인수관련 자문컨설팅 계약.	3주간	50	

## 2. 내부통제에 관한 사항

당사의 감사는 일반감사, 업무프로세스감사, 재무감사 등의 정기감사와 수시감사 등을 실시하는 등 내부감사제도를 운영하고 있는 바, "2014 사업연도 당사의 내부감시장치는 효과적으로 가동되고 있고 중대한 취약점이 없다."고 평가하였습니다.

한편, 당사의 경영자는 당사의 내부회계관리제도의 운영과 관련하여 내부회계관리자의 내부회계관리제도 운영실태평가보고서에서 "2014년 12월 31일 현재 내부회계관리제도 운영실태 평가결과, 2014년 12월 31일 현재 당사의 내부회계관리제도는 내부회계관리제도 모범규준에 근거하여 볼 때, 중요성의 관점에서 효과적으로 설계되어 운영되고 있다고 판단된다."라고 기술하고 있습니다.

또한, 외부감사인인 동명회계법인은 당사의 내부회계관리제도의 운영과 관련하여 제60기감사보고서에서 "회사 경영자의 운영실태보고 내용이 중요성의 관점에서 내부회계관리제도 모범규준의 규정에 따라 작성되지 않았다고 판단하게 하는 점이 발견되지 아니하였습니다."라고 검토의견을 표명하였습니다.

## V. 이사의 경영진단 및 분석의견

### 1. 예측정보에 대한 주의 사항

본 자료는 미래의 예측정보를 포함하고 있습니다. 당사가 동 사업보고서에서 미래에 발생할 것으로 예상, 예측한 활동, 사건 또는 현상은 당해 공시서류 작성시점의 사건 및 재무성과에 대하여 회사의 견해를 반영한 것입니다. 동 예측정보는 미래 사업환경과 관련된 다양한 가정에 기초하고 있으며, 동 가정들은 결과적으로 부정확한 것으로 판명될 수도 있습니다. 또한 이러한 가정들은 예측정보에서 기재한 예상치와 실제 결과 간에 중요한 차이를 초래할 수 있는 위험, 불확실성 및 기타 요인을 포함하고 있습니다. 이러한 중요한 차이를 초래할 수 있는 요인에는 회사 내부경영과 관련된 요인과 외부환경에 관한 요인이 포함되어 있으며, 이에 한하지 않습니다. 당사는 동 예측정보 작성시점 이후에 발생하는 위험 또는 불확실성을 반영하기 위하여 예측정보에 기재한 사항을 수정하는 정정보고서를 공시할 의무는 없습니다. 결론적으로, 동 사업보고서상에 회사가 예상한 결과 또는 사항이 실현되거나 회사가 당초에 예상한 영향이 발생한다는 확신을 제공할 수 없습니다. 동 보고서에 기재된 예측정보는 동 보고서 작성시점을 기준으로 작성한 것이며, 회사가 이러한 위험요인이나 예측정보를 수정할 예정이 없음을 유의하시기 바랍니다.

### 2. 재무상태 및 경영성과

회사의 경영에 대한 전반적인 사항을 파악하기 위하여 장부와 관계서류를 열람하고 재무제표 및 분석명세서에 대하여도 면밀히 검토하였습니다. 경영활동에 중대한 영향을 미칠 수 있는 사항에 대하여는 그 내용을 면밀히 검토하는 등 적정한 방법으로 회사 경영에 대한 내용을 진단하였습니다.

#### 가. 재무상태

##### 1) 연결재무상태표

(2014.12.31기준)	(단위 : 백만원, %)			
과 목	제60(당기)	제59(전기)	증감액	증감율
<b>자 산</b>	<b>749,322</b>	<b>438,652</b>	<b>310,670</b>	<b>70.82%</b>
유 동 자 산	297,578	169,241	128,337	75.83%
비 유 동 자 산	451,744	269,411	182,333	67.68%
<b>부 채</b>	<b>626,154</b>	<b>335,098</b>	<b>291,056</b>	<b>86.86%</b>
유 동 부 채	456,496	268,378	188,118	70.09%
비 유 동 부 채	169,658	66,721	102,937	154.28%
<b>자 본</b>	<b>123,168</b>	<b>103,554</b>	<b>19,614</b>	<b>18.94%</b>
지배기업주주지분	101,618	94,448	7,170	7.59%
자 본 금	43,300	42,215	1,085	2.57%
주 식 발 행 초 과 금	22,946	25,775	-2,829	-10.98%
기 타 자 본	9,656	7,348	2,308	31.41%

이익잉여금	25,716	19,111	6,605	34.56%
비지배지분	21,550	9,106	12,444	136.66%
<b>부채와 자본총계</b>	<b>749,322</b>	<b>438,652</b>	<b>310,670</b>	<b>70.82%</b>

- 자산부채의 주요 증가 요인은 (주)위니아대유를 통한 (주)대유위니아 재무상태표를 그대로 인식함으로 인하여 나타난 결과이다.

- 연결종속기업인 (주)위니아대유는 2014년 11월 4일을 지분취득일로 하여 (주)대유위니아의 지분 67.7%를 인수 하였으며, 동 지분취득가액과 순자산공정가액의 차액은 18,342백만원은 영업권으로 35,313백만원은 상표권으로 배부하였습니다.

## 나. 경영성과

### 1) 연결 포괄손익계산서

(2014.12.31기준)		(단위 : 백만원,%)		
과 목	제60(당기)	제59(전기)	증감액	증감율(%)
<b>매출액</b>	<b>737,452</b>	<b>555,167</b>	<b>182,285</b>	<b>32.83%</b>
매출원가	670,852	514,748	156,104	30.33%
매출총이익	66,600	40,419	26,181	64.77%
판매비와 관리비	52,383	27,408	24,975	91.12%
<b>영업이익</b>	<b>14,217</b>	<b>13,012</b>	<b>1,205</b>	<b>9.26%</b>
기타영업수익	1,883	1,601	282	17.61%
기타영업비용	1,875	4,579	-2,704	-59.05%
종속관계기업투자손익	2,913	3,607	-694	-19.24%
금융수익	2,943	2,963	-20	-0.67%
금융비용	9,934	6,297	3,637	57.76%
<b>법인세차감전순이익</b>	<b>10,147</b>	<b>10,307</b>	<b>-160</b>	<b>-1.55%</b>
법인세비용	-5,157	1,590	-6,747	-424.34%
<b>당기순이익</b>	<b>15,304</b>	<b>8,717</b>	<b>6,587</b>	<b>75.56%</b>

- 양적성장 및 수익성의 개선요인은 (주)위니아대유를 통하여 (주)대유위니아의 경영실적이 반영됨에 따른 현상이며, 상위 연결 손익계산서에 포함된 (주)대유위니아의 손익은 2014년 11월과 12월의 경영성과만 반영되며 세부내용은 다음과 같다.

(단위: 백만원)

- 매출액 89,642
- 영업이익 7,846
- 세전이익 7,454
- 당기순이익 12,024

### 2) 별도 포괄손익계산서

(2014.12.31기준) (단위 : 백만원,%)

과 목	제60기	제59기	증감액	증감율
매출액	563,652	477,929	85,723	17.94%
매출원가	532,580	447,236	85,344	19.08%
매출총이익	31,072	30,693	379	1.23%
판매비와 관리비	24,730	20,441	4,289	20.98%
영업이익	6,342	10,252	-3,910	-38.14%
기타영업수익	1,574	1,291	283	21.92%
기타영업비용	884	2,811	-1,927	-68.55%
종속관계기업투자손익	-	870	-870	-100.00%
금융수익	2,580	2,663	-83	-3.12%
금융비용	8,954	5,851	3,103	53.03%
법인세차감전순이익	658	6,415	-5,757	-89.74%
법인세비용	-788	990	-1,778	-179.60%
당기순이익	1,445	5,424	-3,979	-73.36%

- 2014년도 매출액은 2013년도에 비하여 17.94% 증가한 5,637억원을 달성함으로써 양적인 성장을 계속하고 있다. 이는 자동차SEAT 사업부문에서는 해외 수요 증가 및 설비 CAPA-UP에 따른 생산력 증가가 주요인으로 작용했으며, 소재사업부문에서도 고객사의 알루미늄 휠 원소재의 수요 증가 및 시중매출 다변화 등이 매출증가를 기인하게 되었다.

- 반면에 영업이익 및 세전이익이 전기에 비하여 각각 38.14%, 89.74% 감소함으로써 수익성 및 채산성은 악화되었다. 이는 주로 소재사업부문에서의 원가율 상승 및 환율변동에 따른 외환손실 등이 주요인으로 작용했다.

따라서 2015년에는 고객사와의 협의를 통하여 판매가와 매입가와와의 괴리를 최소화 하고, 환율변동에 따른 환변동 위험을 헷지하기 위하여 다각적인 방안을 모색하여야 할 것이다.

### 3. 자금조달

1) 연결회사의 단기차입금의 세부내역은 다음과 같습니다(단위:천원).

차 입 처	차 입 용 도	당기말	금 액	
		연이자율(%)	당기말	전기말
외환은행	운전자금	4.11~4.98	13,000,000	5,000,000
외환은행	할인어음, 팩토링	-	-	3,982,497
광주은행	운전자금	4.31	1,000,000	1,000,000
우리은행	운전자금 외	3.90~4.97	29,402,689	21,185,274
신한은행	운전자금	4.15~4.44	12,125,505	9,500,000
신한캐피탈	운전자금	5.90	5,000,000	-
농협은행	운전자금 외	4.76~4.95	7,763,073	6,484,268

수출입은행	운전자금	4.23	20,000,000	15,000,000
국민은행	구매자금	6.53~6.59	1,500,000	1,500,000
한국산업은행	운영자금	4.98~5.11	7,500,000	2,500,000
현대커머셜	운전자금	4.42	500,000	-
기타	usance, 어음할인 등	-	54,047,948	31,644,531
합 계			151,839,215	97,796,570

2) 연결회사의 장기차입금의 내역은 다음과 같습니다(단위:천원).

차입처	차입용도	당기말	금액		최종 만기일	상환방법
		연이자율(%)	당기말	전기말		
우리은행	시설자금	4.60%	4,750,000	5,000,000	2019-09-24	분할상환
우리은행	시설자금	4.87%	1,500,000	1,500,000	2020-02-19	분할상환
우리은행	운전자금	-	-	7,000,000	-	-
광주은행	시설자금	4.99%	1,407,500	2,227,100	2017-01-07	분할상환
광주은행	운전자금	-	-	500,000	-	-
광주은행	운전자금	3.95%	5,000,000	-	2017-03-15	분할상환
외환은행	시설자금	3.84%	1,713,600	2,000,000	2017-11-13	분할상환
외환은행	에너지자금	1.50%	1,350,000	1,500,000	2019-06-15	분할상환
신한은행	시설자금	4.16%	1,564,000	3,128,000	2015-10-30	분할상환
신한은행	운전자금	4.52%	875,000	2,041,667	2015-09-15	분할상환
신한은행	운전자금	4.39%	1,250,000	-	2019-08-14	분할상환
산업은행	시설자금	3.92%	1,500,000	2,000,000	2016-06-21	분할상환
산업은행	시설자금	1.75%	7,159,000	7,801,130	2025-06-15	분할상환
산업은행	운전자금	1.75%	1,000,000	108,620	2022-06-15	분할상환
현대커머셜	운영자금	5.24%	700,000	-	2016-12-26	분할상환
신한은행	운전자금	3.77%	3,150,000	-	2019-04-15	분할상환
신한은행	운전자금	금융채 6월+2.70%	7,000,000	-	2015-07-16	분할상환
신한은행	운전자금	금융채 6월+2.70%	6,000,000	-	2016-04-15	분할상환
신한은행	운전자금	금융채 6월+2.10%	7,500,000	-	2016-02-26	분할상환
신한은행	운전자금	금융채 6월+2.00%	7,650,000	-	2018-02-26	일시상환
우리은행	운전자금	4.93%	1,233,000	-	2019-11-04	일시상환
우리은행	인수금융	4.73%	22,000,000	-	2019-11-04	분할상환
소 계			84,302,100	34,806,517		
유동성장기차입금대체			(23,493,537)	(12,987,417)		
장기차입금			60,808,563	21,819,100		

3) 차입금의 만기구조는 다음과 같습니다(단위:천원).

구분	2015년	2016년	2017년	2018년	2018년 이후	합 계
단기차입금	151,839,216	-	-	-	-	151,839,216

장기차입금	23,493,537	13,962,627	5,049,727	10,978,527	30,817,682	84,302,100
-------	------------	------------	-----------	------------	------------	------------

- 상기 장·단기차입금 중 변동금리부 차입금은 205,858백만원으로, 동 금액은 이자율변동위험에 노출되어 있으며, 다른 모든 변수가 일정하고 이자율이 100 bp변동할 경우 연결회사의 세전손익은 2,059백만원이 변동합니다.

4) 연결회사의 유동성장기부채의 내역은 다음과 같습니다(단위:천원).

구 분	당기말	전기말
금융기관차입금	23,493,537	12,987,417
합 계	23,493,537	12,987,417

## VI. 이사회 등 회사의 기관에 관한 사항

### 1. 이사회에 관한 사항

#### 가. 이사회에 관한 사항

법령 또는 정관에 의하여 주주총회의 권한으로 되어 있는 사항을 제외한 본 회사의 업무집행에 관한 모든 사항을 의결한다.

#### 나. 이사후보의 인적사항에 관한 주총 전 공시여부 및 주주의 추천여부

주주총회 전에 주주에게 참석장 및 유인물 발송시 이사후보자의 인적사항을 알리고 또한 주주총회 개최 2주 전에 경영참고사항을 공시하였으며, 대부분의 이사후보는 이사회의 추천을 주주가 찬성하는 방식으로 승인됩니다.

각 이사의 주요 이력 및 담당업무는 "VIII. 임원 및 직원 등에 관한 사항" 을 참조하시기바랍니다.

#### 다. 중요 의결사항 등

##### (1) 이사회에 관한 사항

이사회에 부의하여 결정하여야 할 사항은 다음 각 항으로 한다.

- 1) 주주총회의 소집에 관한 사항
- 2) 주주총회의 의안 및 부속서류에 관한 사항
- 3) 이사와 회사간의 거래승인에 관한 사항
- 4) 신주의 발행에 관한 사항
- 5) 사채의 모집에 관한 사항
- 6) 대표이사, 회장, 사장, 부사장, 전무이사, 상무이사의 선임과 해임에 관한 사항
- 7) 회사와 이사간의 소송대표자의 선정에 관한 사항
- 8) 부동산의 구입 또는 처분에 관한 사항
- 9) 임원의 사회단체 임원 및 공직취임 승인에 관한 사항
- 10) 임원의 보수 및 퇴직금의 규정에 관한 사항
- 11) 중요한 규정의 제정 및 폐지에 관한 사항
- 12) 고문의 선정 및 보수에 관한 사항
- 13) 경영의 기본방침에 관한 사항
- 14) 사업장, 지점, 출장소의 설치 및 폐지에 관한 사항
- 15) 중요한 사업의 확장, 축소 및 폐지에 관한 사항
- 16) 재무제표 및 잉여금처분안의 관한 사항
- 17) 잉여금의 자본전입에 관한 사항
- 18) 중요한 예산 결산의 관한 사항
- 19) 중요한 투자 및 채무보증에 관한 사항
- 20) 다액의 찬조기부와 중요한 단체가입에 관한 사항
- 21) 정관 개정안에 관한 사항
- 22) 이사회 규정의 개정에 관한 사항
- 23) 기타 사장이 이사회의 결의가 필요하다고 인정되는 사항

(2) 본 보고서 작성기준일 현재 이사회의 주요 활동내역은 다음과 같습니다.

회 차	개최일자	의안내용	가결여부	비 고
1회차	2014.01.20	■ 소재사업부 구매자금 대출 재약정 승인의 건	원안가결	-

2회차	2014.02.05	■ 제59기 결산재무제표 승인의 건	원안가결	-
3회차	2014.02.19	■ 제59기 정기주주총회 개최(소집결의)에 관한 건	원안가결	-
4회차	2014.02.28	■ 외국환 유산스 L/C한도 신규 차입의 건	원안가결	-
5회차	2014.03.06	■ 제59기 연결재무제표 및 별도 재무제표(수정) 승인의 건 ■ 외부감사인의 선임의 건	원안가결	-
6회차	2014.03.06	■ (주)대유순천지점 기업운전자금 연대보증의 건	원안가결	-
7회차	2014.03.17	■ 수입신용장(유산스) 만기연장 및 한도증액의 건	원안가결	-
8회차	2014.03.31	■ 한국산업은행 운영자금 대환의 건	원안가결	-
9회차	2014.03.25	■ 한국수출입은행 중기포괄수출금융대출 만기연장의 건	원안가결	-
10회차	2014.04.25	■ (주)대유네트웍스 구매자금대출 한도 증액관련 연대보증의 건	원안가결	-
11회차	2014.04.30	■ 광주은행 차입금(온렌딩) 기업운전자금 신규 차입의 건	원안가결	-
12회차	2014.05.20	■ (주)대유네트웍스 외환은행 한도대출 신규차입관련 연대보증의 건	원안가결	-
13회차	2014.05.23	■ 한국외환은행 기업운전자금(무역어음) 만기 연장의 건	원안가결	-
14회차	2014.05.22	■ 한국수출입은행 외국환 유산스 L/C 약정한도 축소 및 연장의 건	원안가결	-
15회차	2014.07.04	■ 한국수출입은행 수출성장자금대출(중기) 기채에 관한 건	원안가결	-
16회차	2014.08.13	■ 신한은행 기업시설자금대출 신규차입 기채에 관한 건	원안가결	-
17회차	2014.08.21	■ 한국산업은행 기업운전자금 신규차입 기채에 관한 건	원안가결	-
18회차	2014.08.28	■ 주식회사 대유SE 기업구매자금대출 연대보증에 관한 건 ■ (주)대유 납세보증보험 2건에 대한 연대보증의 건	원안가결	-
19회차	2014.08.29	■ 한국외환은행 여신거래(외상채권담보대출) 기채에 관한 건	원안가결	-
20회차	2014.09.19	■ 한국산업은행 운영자금 대출 대환의 건	원안가결	-
21회차	2014.09.22	■ 광주은행 기한부 L/C 한도증액에 관한 건	원안가결	-
22회차	2014.09.29	■ 포천지점 설치의 건	원안가결	-
23회차	2014.10.01	■ 한국외환은행 여신거래(외상채권담보대출) 기채에 관한 건	원안가결	-
24회차	2014.10.10	■ 주식매매계약 및 주주간계약 체결의 승인의 건 ■ (주)위니아대유에 대한 출자의 건	원안가결	-
25회차	2014.10.17	■ (주)위니아대유 출자금액 변경에 관한 결의의 건	원안가결	-
26회차	2014.10.21	■ 제60기 임시주주총회 개최에 관한 건	원안가결	-
27회차	2014.10.22	■ 신한은행 쌍용자동차 주식회사 발행어음 할인 기채에 관한 건	원안가결	-
28회차	2014.10.23	■ 광주은행 기한부 L/C 한도증액 신청의 건	원안가결	-
29회차	2014.10.27	■ 농협은행 기한부 L/C 재약정의 건	원안가결	-
30회차	2014.10.31	■ 신한캐피탈 기업운영자금 대출 신규차입 기채에 관한 건	원안가결	-
31회차	2014.11.10	■ 외환은행 기업일반운전자금 신규차입 기채에 관한 건	원안가결	-
32회차	2014.12.01	■ 대표이사 선임의 건 ■ 본점이전(주소지 변경)	원안가결	-
33회차	2015.01.19	■ 임직원 특별상여 지급의 건 ■ 소재사업부 구매자금 50억 재약정 개체의 건	원안가결	-
34회차	2015.01.26	■ 제60기 결산배당(현금배당) 결정의 건	원안가결	-
35회차	2015.02.03	■ 부동산 취득 관련 경매 참여 결정의 건 - 소재지 : 충청남도 천안시 동남구 동면 화덕리 434-1외 대지,임야,전장 - 낙찰 참여 금액 : 4,898백만원	원안가결	-
36회차	2015.02.09	■ (주)동강홀딩스 신규차입 관련 정기에금 담보제공의 건	원안가결	-
37회차	2015.02.25	■ 제60기 재무제표 및 연결재무제표 승인의 건 ■ 제60기 정기주주총회 개최의 건 ■ '14년 내부회계관리제도 운영실태 평가보고	원안가결	-



38회차	2015.02.26	<input type="checkbox"/> 부동산 취득결정 철회의 건 <input type="checkbox"/> 한국산업은행 USANCE 약정 연장 의 건	원안가결	-
39회차	2015.03.25	<input type="checkbox"/> 우리은행 운전자금 대환대출 신청 의 건	원안가결	-

라. 이사회에서의 사외이사의 주요활동내역

회 차	개최일자	비 고	사외이사 등의 성명		비 고
			박현철(출석율: 14.28%)	이상기(출석율: 6.25%)	
			찬반여부	찬반여부	
5회차	2014.03.06	<input type="checkbox"/> 제59기(2013년도) 연결재무제표 및 별도 재무제표(수정) 승인의 건 <input type="checkbox"/> 외부감사인의 선임의 건	찬성	-	-
36회차	2015.02.09	<input type="checkbox"/> (주)동강홀딩스 신규차입 관련 정기예금 담보제공의 건	-	찬성	-
39회차	2015.03.25	<input type="checkbox"/> 우리은행 운전자금 대환대출 신청 의 건	-	찬성	-

마. 이사회내 위원회

- 당사는 현재 이사회내의 위원회가 구성되어 있지 않습니다.

바. 이사의 독립성

이사는 주주총회에서 선임하며, 주주총회에서 선임할 이사 후보자는 이사회(사내이사)가 선정하여 주주총회에 제출한 의안으로 확정하고 있습니다. 이사의 선임과 관련하여 관련법규에 의거한 주주제안이 있는 경우, 이사회는 적법한 범위 내에서 이를 주주총회에 의안으로 제출하고 있습니다.

이러한 절차에 따라 선임된 이사는 다음과 같습니다.

구 분	성 명	추천인	담당업무	회사와의거래	최대주주 등과의 관계
사내이사	정진모	이사회	대표이사	-	-
사내이사	정경열	이사회	우레탄FORM사업담당	-	-
사내이사	김형호	이사회	생산/품질담당	-	임원(이사)
사외이사	박현철	이사회	사외이사	-	-
사외이사	이상기	이사회	사외이사	-	-
사내이사	권의경	이사회	대표이사 겸 사내이사	-	-

## 2. 감사제도에 관한 사항

가. 감사위원회(감사) 설치여부, 구성여부, 구성방법 등

(1) 자산 2조원 미만으로 의무적 설치대상에서 제외되며 또한 별도로 감사위원회가 설치되어 있지 않습니다.

(2) 상법 제542조의10 1항 최근 사업연도말 현재 자산총액이 1천억원 이상인 상장회사에 대해서 상근감사를 의무화 하면서 2010년 12월 31일 기준 총자산 규모 1천7백8십억원으로 상근 감사 1명을 선임하였습니다.

**나. 감사위원회(감사)의 감사업무에 필요한 경영정보 접근을 위한 내부장치 마련 여부**

- ◎ 이사회 : 이사의 직무집행 감독합니다.
- ◎ 이 사 : 이사의 직무집행을 감사합니다. 이를 위하여 이사에 대하여 영업에 관한 보고를 요구하거나 회사의 업무상태와 재산 상태를 조사합니다.
- ◎ 감사 지적사항은 즉시 대표이사에게 보고를 하고 있고 규정에 따라 조치를 취하고 있으며 적절한 시기마다 사후관리를 하고 있습니다.

**다. 감사위원회(감사)의 인적사항**

성 명	주 요 경 력	비 고
정 봉 채	- 경제기획원 서기관 - 전남지방경찰청장 - 도로교통공단 이사장	- 제57기 임시주주총회(2011.05.31) 선임 - 제59기 정기주주총회(2014.03.21) 재선임

**라. 감사위원회(감사)의 주요활동내역**

회 차	개최일자	의안내용	가결여부
2회차	2014.02.05	■ 제59기 결산재무제표 승인의 건	원안가결
3회차	2014.02.19	■ 제59기 정기주주총회 개최(소집결의)에 관한 건	원안가결
5회차	2014.03.06	■ 제59기 연결재무제표 및 별도 재무제표(수정) 승인의 건 ■ 외부감사인의 선임의 건	원안가결
24회차	2014.10.10	■ 주식매매계약 및 주주간계약 체결의 승인의 건 ■ (주)위니아대유에 대한 출자의 건	원안가결
25회차	2014.10.17	■ (주)위니아대유 출자금액 변경에 관한 결의 건	원안가결
26회차	2014.10.21	■ 제60기 임시주주총회 개최에 관한 건	원안가결
32회차	2014.12.01	■ 대표이사 선임의 건 ■ 본점이전(주소지 변경)	원안가결
33회차	2015.01.19	■ 임직원 특별상여 지급의 건 ■ 소재사업부 구매자금 50억 재약정 개체의 건	원안가결
34회차	2015.01.26	■ 제60기 결산배당(현금배당) 결정의 건	원안가결
35회차	2015.02.03	■ 부동산 취득 관련 경매 참여 결정의 건 - 소재지 : 충청남도 천안시 동남구 동면 화덕리 434-1외 대지,임야,전 잡 - 낙찰 참여 금액 : 4,898백만원	원안가결
36회차	2015.02.09	■ (주)동강홀딩스 신규차입 관련 정기에금 담보제공의 건	원안가결
37회차	2015.02.25	■ 제60기 재무제표 및 연결재무제표 승인의 건 ■ 제60기 정기주주총회 개최의 건 ■ '14년 내부회계관리제도 운영실태 평가보고	원안가결

38회차	2015.02.26	<input type="checkbox"/> 부동산 취득결정 철회의 건 <input type="checkbox"/> 한국산업은행 USANCE 약정 연장의 건	원안가결
------	------------	--	------

### 3. 주주의 의결권 행사에 관한 사항

#### (1) 집중투표제의 채택여부

당사 정관에 의거 2인 이상의 이사를 선임하는 경우에도 상법 제 382조에서 규정하는 집중투표제를 적용하지 아니한다는 조항을 두고 있어 채택하지 아니합니다.

#### (2) 서면투표제 또는 전자투표제의 채택여부

- 채택하지 아니합니다.

#### (3) 소수주주권의 행사여부

- 해당사항 없습니다.

#### (4) 경영권 경쟁

당사는 공시대상 기간 중 경영권 경쟁이 발생하지 않았습니다.

## VII. 주주에 관한 사항

보고서 작성기준일 현재 당사의 최대주주인 동강홀딩스와 그 특수관계인은 당사 지분의 47.30%를 보유하고 있습니다. 그 세부내역은 다음과 같습니다

### 1. 최대주주 및 특수관계인의 주식소유 현황

(기준일 : 2014년 12월 31일 )

(단위 : 주, %)

성명	관계	주식의 종류	소유주식수 및 지분율				비고
			기 초		기 말		
			주식수	지분율	주식수	지분율	
동강홀딩스	본인	보통주	17,799,314	21.08	17,890,831	20.66	-
(주)대유신소재	관계회사	보통주	9,558,795	11.32	9,558,795	11.04	-
(주)대유플러스	관계회사	보통주	0	0.00	730,851	0.84	-
박영우	특수관계인	보통주	10,779,235	12.77	10,994,037	12.69	-
박은희	특수관계인	보통주	289,026	0.34	417,560	0.48	-
박은진	특수관계인	보통주	1,259,222	1.49	1,291,222	1.49	-
김형호	발행회사 임원	보통주	25,000	0.03	25,000	0.03	-
정찬봉	발행회사 임원	보통주	20,000	0.02	0	0.00	-
권의경	발행회사 임원	보통주	40,000	0.05	40,000	0.05	-
남우준	계열사임원	보통주	15,000	0.02	15,000	0.02	-
계		보통주	39,785,592	47.12	40,963,296	47.30	-
		종류주식	-	-	-	-	-

### 2. 최대주주에 관한 사항

- ① 상호명 : (주)동강홀딩스
- ② 본점소재지 : 광주광역시 광산구 소촌로123번길 40-7 (소촌동)
- ③ 대표이사 : 권의경, 류연진
- ④ 주요 업종 : 자동차부품 제조 및 골프장업 외
- ⑤ 주주현황(기준일: 2014.12.31)

주주명	주식수(주)	지분율(%)
박영우 및 특수관계자	296,129	50.85
(주)대유신소재	58,191	9.99
(주)대유에이텍	58,206	9.99
(주)대유	16,805	2.89
(주)스마트저축은행	7,923	1.36
자기주식	145,121	24.92
합계	582,375	100.00

⑥ 임원현황

성명	출생년월	직위	등기임원 여부	상근 여부	담당 업무	주요경력	주식보유현황		재직기간	임기 만료일
							보통주	지분율		
권의경	1962.09	대표이사	등기임원	상근	대표이사	한림대학교 생물학과 졸업 경.대유에이텍 관리부문장(現)	-	-	2005.04.16 ~ 현재	2017.03.31
류연진	1958.01	대표이사	등기임원	상근	대표이사	호원대학교 관광경영학과 졸업 선운산C.C 대표이사	-	-	2014.01.22 ~ 현재	2017.02.03
백성식	1967.05	상무	등기임원	상근	-	한양대학교 화학과 졸업 대유신소재 스마트알미늄사업부장	-	-	2011.03.31 ~ 현재	2017.03.31
김형호	1965.06	이사	등기임원	상근	-	조선대학교 경영대학 회계학과 졸업 현대건설(주) 경.대유에이텍 생산/품질담당(現)	-	-	2005.05.31 ~ 현재	2017.03.31
박병민	1949.10	감사	등기임원	비상근	-	서울대학교 법학과 졸업 스마트저축은행 상임감사 및 고문	-	-	-	2016년 정기주 주총회사까지

⑦ 주요 연혁 :

(주)동강홀딩스는 주식회사 대유에셋을 상호로 하여 2002년 4월 16일 설립되어 2005년 4월 18일 현재의 상호로 변경하였으며 자동차부품 제조 및 임가공을 주 영업목적으로 하고 있습니다. 2011년 9월 5일 주식회사 스마트홀딩스와 조합계약서에 근거하여 대유몽베르조합을 설립하여, 경기도 포천시 영북면 산정리 소재 36홀 회원제 골프장시설을 주식회사 동우로부터 사업양수를 통해 인수한 후, 2011년 10월 4일부터 운영 중에 있습니다. 또한 2013년 08월 31일 기준일자로 우레탄품제조부문과 순천임대사업부문을 분할한 후 관계회사인 (주)대유네트웍스와 합병함으로써 (주)대유네트웍스를 종속회사에 편입하였습니다

⑧ 최근 사업연도말 재무현황

상호명	최근 사업연도말 재무현황(단위: 백만원)				
	자산	부채	자본	매출액	당기순이익
(주)동강홀딩스	181,929	139,523	42,406	48,131	8,117

※ 상기의 재무현황은 2014년 12월 31일 현재 외부감사인의 감사가 완료되지 않아회사가 제시한 재무제표를 기준으로 작성한 것입니다.

⑨ 종속기업의 현황

상호명	본점소재지	대표이사	업종	최근 사업연도말 재무현황(단위: 백만원)				
				자산	부채	자본	매출액	당기순이익
(주)대유플 러스	경기도 성남시 중원구 둔촌대로 509 (상대원동)	권의경	석유화학품 및 석유정제업 외	30,349	17,036	13,402	51,549	3,151

※ 상기의 재무현황은 2014년 12월 31일 현재 외부감사인의 감사가 완료되지 않아 회사가 제시한 재무제표를 기준으로 작성한 것입니다.

### 3. 최대주주 변동현황

#### 최대주주 변동내역

(기준일 : 2014년 12월 31일 )

(단위 : 주, %)

변동일	최대주주명	소유주식수	지분율	비고
2004년 10월 08일	(주)대유에이텍	3,100,790	35.82	특수 관계인 (주)대유에스텍과 장외매매계약체결
2010년 07월 01일	(주)동강홀딩스	11,911,454	23.75	기존 최대주주 (주)대유에이텍 흡수 합병

### 4. 주식 소유현황

(기준일 : 2014년 12월 31일 )

(단위 : 주)

구분	주주명	소유주식수	지분율	비고
5% 이상 주주	(주)동강홀딩스	17,890,831	20.66%	-
	(주)대유신소재	9,558,795	11.04%	-
	박영우	10,994,037	12.69%	-
	소 계	38,443,663	44.39%	
우리사주조합		-	-	-

### 5. 소액주주 현황

#### 소액주주현황

(기준일 : 2014년 12월 31일 )

(단위 : 주)

구분	주주		보유주식		비고
	주주수	비율	주식수	비율	
소액주주	9,089	99.86%	45,638,037	52.70%	-

### 6. 주식사무

당사 정관상의 신주인수권 내용 및 주식의 사무에 관련된 주요사항은 다음과 같습니다.

정관상 신주인수권의 내용	<p>제8조(신주인수권)</p> <p>①본 회사의 주주는 신주발행에 있어서 그가 소유한 주식수에 비례하여 신주의 배정을 받을 권리를 가진다.</p> <p>②제1항의 규정에 불구하고 다음 각호의 어느 하나에 해당하는 경우에는 주주의 자에게 발행주식총수의 100분의 80을 초과하지 않는 범위 내에서 이사회결의로 신주를 배정할 수 있다.</p> <p>1.주주우선공모의 방식으로 신주를 발행하는 경우</p> <p>2.자본시장과 금융투자업에 관한 법률 제165조의6의 규정에 의하여 이사회</p>
---------------	---

	<p>결의로 일반공모의 방식으로 신주를 발행하는 경우</p> <p>3. 자본시장과 금융투자업에 관한 법률 제165조의7의 규정에 의하여 우리사주조합원에게 신주를 우선 배정하는 경우</p> <p>4. 상법 제340조의2 및 제542조의3 규정에 의하여 주식매수선택권의 행사로 인하여 신주를 발행하는 경우</p> <p>5. 회사가 경영전략상 필요한 국내·외 투자, 제휴기업 그리고 국내·외 금융기관 또는 경영자문 기관 등에게 신주를 발행하는 경우</p> <p>6. 회사가 경영 전략상 필요에 의해 국내·외 타 회사를 인수하거나 타 회사에 투자하기 위하여 신주를 발행하는 경우</p> <p>7. 재무구조 개선 및 긴급한 자금조달을 위하여 국내·외 금융기관 또는 기관 투자자에게 신주를 발행하는 경우</p> <p>8. 사업상 중요한 기술도입, 연구개발, 생산·판매·자본제휴를 위하여 그 상대방에게 신주를 발행하는 경우 9. 주식예탁증서(DR)발행에 따라 신주를 발행하는 경우</p> <p>③ 제2항에 따라 주주외의 자에게 신주를 배정하는 경우 상법 제416조제1호, 제2호, 제2호의2, 제3호 및 제4호에서 정하는 사항을 그 납입기일의 2주전까지 통지하거나 공고하여야 한다.</p> <p>④ 제2항 각호의 어느 하나의 방식에 의해 신주를 발행하는 경우에는 발행할 주식의 종류와 수 및 발행가격 등은 이사회결의로 정한다.</p> <p>⑤ 주주가 신주인수권을 포기 또는 상실하거나 신주배정에서 단주가 발생하는 경우에 그 처리 방식은 이사회결의로 정한다. 제</p> <p>8 조의 2 (일반공모증자)</p> <p>① 이 회사는 발행주식총수의 100 분의 80을 초과하지 않는 범위내에서 자본시장과 금융투자업에 관한 법률 제 165조 6 의 규정에서 정하는 방법에 따라 이사회결의로 일반공모증자방식에 의한 신주를 발행할 수 있다.</p> <p>② 일반공모방식에 의해 신주를 발행할 경우에는 발행할 주식의 종류와 수 및 발행가격등은 이사회결의로써 정한다. 다만, 이 경우 신주의 발행가격은 자본시장과 금융투자업에 관한 법률 시행령 제 176조의 8 의 규정에서 정하는 가격이상으로 하여야 한다.</p>		
결산일	12월 31일	정기주주총회	결산일로부터 3월 이내
주주명부폐쇄시기	1월1일 ~ 1월 15일		
주권의 종류	기명주 보통주(일,오,십,오십,백,오백,천,만 주)(8종)		
명의개서대리인	주식회사 하나은행증권대행부 ☎(02)368-5800		
주주의 특전	없음	공고방법	홈페이지 또는 한국경제신문 ( <a href="http://www.dayou.co.kr">http://www.dayou.co.kr</a> )

## 7. 최근 6개월 간의 주가 및 주식거래실적

당사 주식의 최근 주가 및 거래량은 다음과 같습니다.

(단위 : 원, 천주)

종 류		'14.07월	'14.08월	'14.09월	'14.10월	'14.11월	'14.12월
주 가	최 고	1,770	1,630	1,720	1,990	2,190	2,175
	최 저	1,580	1,510	1,555	1,540	1,775	1,600
	평 균	1,675	1,581	1,613	1,775	1,956	1,824
거래량	최고(일)	4,55	2,968	2,390	7,887	6,103	2,407
	최저(일)	29	230	182	449	467	331
	월 간	30,912	12,261	12,316	43,817	34,560	22,828



## VIII. 임원 및 직원 등에 관한 사항

### 1. 임원 및 직원의 현황

#### 임원 현황

(기준일 : 2014년 12월 31일 )

(단위 : 주)

성명	성별	출생년월	직위	등기임원 여부	상근 여부	담당 업무	주요경력	소유주식수		재직기간	임기 만료일
								의결권 있는 주식	의결권 없는 주식		
박영우	남	1955.01	회장	미등기임원	비상근	총괄	(주)대유신소재 회장(겸)	10,779,235	-	18년 10개월	-
권의경	남	1962.09	전무	미등기임원	상근	대표이사	한림대학교 생물학과 졸업 대유에이텍 관리부부장	40,000	-	15년 3개월	2016.12.01
권완중	남	1954.08	전무	미등기임원	상근	공장장	전북대학교 금속공학과 졸업 기아자동차 광주 공장장 존슨컨트롤즈 공장장 및 품질 담당	-	-	10개월	2017.03.26
박건민	남	1965.07	이사(대우)	미등기임원	상근	재경/영업 담당	조선대학교 금속공학과 졸업 ㈜대유에이텍 영업원가 담당	50,000	-	15년 1개월	2017.03.26
이상기	남	1951.10	사외이사	등기임원	비상근	사외이사	현대카드 대표이사 현대하이스코 부회장 현대기아차 기획총괄본부장 현대모비스 부회장	-	-	6개월	2016.03.24
정봉채	남	1955.07	감사	등기임원	상근	감사	경제기획원 서기관 전남지방경찰청장 도로교통공단 이사장	-	-	3년 4개월	2017.03.21
한판수	남	1965.07	이사	미등기임원	상근	AL소재사업 담당	조선대학교 무역학과 졸업 구)대유에이텍 구매팀장	45,000	-	14년 1개월	-
이창석	남	1963.10	이사(대우)	미등기임원	상근	개발/기술 연구소담당	전북대학교 정밀기계공학과 졸업 기아자동차 공정개선부문 현대자동차 시작총괄	25,000	-	10년 6개월	-
유선웅	남	1968.04	이사(대우)	미등기임원	상근	설계담당	운산기계공업고등학교 졸업 중앙산업 설계담당	-	-	14년 10개월	-

※ 2015년 03월 26일에 김형호 사내이사와 정경열 사내이사가 일신상의 사유로 인하여 사임함에 따라 상위 임원현황에서는 제외하였습니다.

#### 직원 현황

(기준일 : 2014년 12월 31일 )

(단위 : 원)

사업부문	성별	직원 수				평균 근속연수	연간급여 총액	1인평균 급여액	비고
		정규직	계약직	기타	합계				
자동차시트	남	263	2	-	265	06년 09월 02일	9,833,644	37,677	-
"	여	9	3	-	12	06년 08월 03일	316,946	28,814	-
AL소재	남	104	-	-	104	02년 08월 14일	3,520,550	32,903	-
"	여	3	-	-	3	01년 11월 19일	69,514	23,171	-

임 대	남	1	-	-	1	01년 02월 28일	44,390	44,390	-
"	여	1	-	-	1	02년 02월 07일	15,785	15,785	-
합 계		380	5	-	386	-	13,800,831	35,939	-

## 2. 임원의 보수 등

당사는 상법 및 당사 정관에 의거하여 이사의 보수한도를 주주총회의 결의로서 정하고 있습니다. 당사는 2015년 3월 26일 제60기 정기주주총회를 통하여 이사의 보수한도를 정한 바 있으며 세부 승인내역은 다음과 같습니다.

### 가. 이사·감사 전체의 보수현황

#### 1. 주주총회 승인금액

(단위 : 천원)

구 분	인원수	주주총회 승인금액	비고
이사(사외이사)	4(1)	4,000,000	사외이사 포함
감사	1	100,000	-

#### 2. 보수지급금액

(단위 : 천원)

구 분	인원수	보수총액	1인당 평균보수액	비고
등기이사	3	410,722	136,907	-
사외이사	1	33,819	33,819	-
감사위원회 위원 또는 감사	1	54,120	54,120	-
계	5	498,661	224,846	-

### 나. 이사·감사의 개인별 보수현황

#### 1. 개인별 보수지급금액

(단위 : 천원)

이름	직위	보수총액	보수총액에 포함되지 않는 보수
-	-	-	-
-	-	-	-

: 개인별 5억원 이상인 이사 또는 감사 없음.

2. 산정기준 및 방법

당사의 이사 및 감사는 그 지급된 보수총액이 5억원 이상인 자가 없는 관계로 별도로 기재하지 않습니다.

다.주식매수선택권의 부여 및 행사현황

<표1>

(단위 : 천원)

구 분	인원수	주식매수선택권의 공정가치 총액	비고
등기이사	-	-	-
사외이사	-	-	-
감사위원회 위원 또는 감사	-	-	-
계	-	-	-

: 보고서 제출일까지 주식매수선택권을 부여 받은 임직원은 없습니다.

<표2>

(기준일 : 2014년 12월 31일 )

(단위 : 천원, 주)

부여 받은자	관 계	부여일	부여방법	주식의 종류	변동수량			미행사 수량	행사기간	행사 가격
					부여	행사	취소			
-	-	-	-	-	-	-	-	-	-	-

: 보고서 제출일까지 주식매수선택권을 부여 받은 임직원은 없습니다

## IX. 계열회사 등에 관한 사항

당사는 보고서 제출기간일 현재 당사와 특수관계에 있는 계열회사는 상장회사 1개, 비상장회사 11개가 있으며, 『독점규제 및 공정거래에 관한 법률』에 의한 총액출자제한 기업집단, 상호출자제한 기업집단에 해당되지 않습니다.

### 가. 계열회사에 관한 사항

당사는 보고서 제출기준일 현재 당사를 제외하고 총 7개의 계열회사와 5개의 자회사가 있습니다.

소재지	회사명	목적사업	결산월	비 고
국내	(주)대유신소재	자동차 스티어링휠 제조	12월	계열사(상 장)
국내	(주)위니아대유	산업용 및 가정용 냉동냉장 장비 제조 외	12월	자회사(비상장)
국내	(주)대유에스이	태양광모듈 제조 및 자동차부품(LPI연료용기)제조	12월	자회사(비상장)
국내	(주)스마트홀딩스	골프업, 관광객 이용시설업	12월	자회사(비상장)
국내	(주)대유중공업	자동차부품 제조(H,A/REST), 건설업	12월	자회사(비상장)
국내	(주)스마트드림	중고자동차 판매	12월	자회사(비상장)
국내	(주)스마트저축은행	금융업, 보험, 부동산	06월	계열사(비상장)
국내	(주)동강레저	골프업, 관광객 이용시설업	12월	계열사(비상장)
국내	(주)동강홀딩스	자동차부품 제조	12월	계열사(비상장)
국내	(주)대유소재	자동차 알루미늄휠 제조	12월	계열사(비상장)
국내	(주)대유플러스	광전송장치 제조, 자동차부품(우레탄FORM)제조	12월	계열사(비상장)
국외	북경대유디안시기차부건(유)	자동차 알루미늄휠 제조	12월	계열사(비상장)

주) (주)대유위니아는 2014년 11월 4일 (주)위니아대유의 자회사로 편입되었습니다.

### 나. 계통도

기준일 : 2014년 12월 31일		(단위 : %)									
구 분				투자회사							
				(주)대유에이텍	(주)동강홀딩스	(주)대유신소재	(주)스마트저축은행	(주)대유플러스	(주)스마트홀딩스	(주)위니아대유	
피 투 자 회 사	(주)대유에이텍	상장사	-	0.00	20.66	11.04	-	-	-	-	-
	(주)동강홀딩스	비상장	관계회사	9.99	24.92	9.99	1.36	-	-	-	2.89
	(주)대유신소재	상장사	관계회사	8.00	20.52	-	-	-	-	-	-
	(주)대유소재	비상장	관계회사	-	-	100.00	-	-	-	-	-
	(주)스마트저축은행	비상장	관계회사	32.18	-	50.39	0.40	-	-	-	-
	(주)대유플러스	비상장	관계회사	17.86	56.16	-	-	-	-	-	-
	북경대유디안시기차부건(유)	비상장	관계회사	10.00	-	90.00	-	-	-	-	-
	(주)동강레저	비상장	관계회사	-	25.88	-	-	-	-	23.05	-
	(주)대유위니아	비상장	관계회사	-	-	-	-	-	-	-	67.70
	(주)위니아대유	비상장	중속회사	89.13	-	10.87	-	-	-	-	-
	(주)대유중공업	비상장	중속회사	69.35	-	25.95	-	4.71	-	-	-
	(주)대유에스이	비상장	중속회사	69.53	-	5.93	4.24	-	-	-	-

(주)스마트드림	비상장	종속회사	60.00	-	40.00	-	-	-	-
(주)스마트홀딩스	비상장	종속회사	88.82	-	10.84	-	0.34	-	-

## 라. 계열사 임원 겸직현황

(기준일 : 2014년 12월 31일)			
성명	직위	겸직계열사명	비고
권의경	(주)대유에이텍 대표이사	(주)대유신소재 사내이사 (주)동강홀딩스 대표이사(각자) (주)대유중공업 감사 (주)위니아대유 사내이사	-
정경열	(주)대유에이텍 이사	(주)대유플러스 대표이사(각자)	-
김형호	(주)대유에이텍 이사	(주)동강홀딩스 사내이사	-

주) 정경열 사내이사과 김형호 사내이사는 2015년 03월 26일 정기주주총회에서 일신상의 사유로 사임하였습니다.

## 마. 타법인출자 현황

(기준일 : 2014년 12월 31일 )

(단위 : 백만원, 천주, %)

법인명	최초취득일자	출자 목적	최초취득금액	기초잔액			증가(감소)			기말잔액			최근사업연도 재무현황	
				수량	지분율	장부 가액	취득(처분)		평가 손익	수량	지분율	장부 가액	총자산	당기 순손익
							수량	금액						
(주)동강홀딩스(비상장)	2010.03.23	투자	979	58	9.99	3,313	0	0	0	58	9.99%	3,313	181,929	8,117
(주)대유신소재(상장)	2006.12.28	투자	2,750	6,974	8.00	9,275	0	0	-697	6,974	8.00%	8,578	162,212	-1,533
(주)스마트저축은행(비상장)	2010.06.24	투자	4,000	1,433	32.44	9,643	0	0	0	1,433	32.18%	9,643	408,805	2,320
(주)대유플러스(비상장)	2009.10.16	투자	5,033	600	37.18	5,033	0	0	4,596	600	17.86%	9,629	30,439	3,151
(주)대유중공업(비상장)	2009.10.16	투자	1,997	348	69.35	1,997	0	0	0	348	69.35%	1,997	9,969	657
(주)대유SE(비상장)	2010.12.28	투자	7,097	13,478	69.53	7,997	0	0	0	13,478	69.53%	7,997	36,399	240
(주)스마트드림(비상장)	2011.02.07	투자	300	60	60.00	-	0	0	0	60	60.00%	0	429	0
(주)스마트홀딩스(비상장)	2011.05.03	투자	21,780	2,596	88.82	26,991	0	0	0	2,596	88.82%	26,991	100,449	290
북경대유기차부건유한공사(비상장)	2013.12.23	투자	2,235	-	10.00	2,235	0	0	0	0	10.00%	2,235	22,565	918
(주)위니아대유	2014.11.04	투자	-	-	-	-	8,200	41,000	0	8,200	89.13%	41,000	306,321	10,015
합계				-	-	66,484	8,200	41,000	3,899	33,747	-	111,383	1,259,517	24,175

※ (주)대유신소재와 (주)스마트저축은행(제43기 반기재무제표 기준)의 재무현황은 금융감독원 전자공시시스템의 통하여 조회한 재무제표를 기준으로 작성하였습니다.

※ (주)동강홀딩스, (주)대유플러스, (주)대유중공업, (주)대유SE, (주)스마트홀딩스, (주)스마트드림과 북경대유기차부건유한공사는 외부감사가 완료되지 않아 회사에서 제시한 최근 사업연도의 재무제표를 기준으로 작성하였습니다.

※ (주)위니아대유의 경우 2014년 11월 04일 최종 경영권을 인수하였으므로 이 시점을 기준으로 2개월간의 경영실적을 반영한 재무제표를 회사로부터 수령하여 작성하였습니다.

## X. 이해관계자와의 거래내용

### 1. 대주주 등에 대한 신용공여 등

< 최대주주에 대한 담보제공 >

- (1) 담보제공 받는 자 : (주)동강홀딩스
- (2) 회사와의 관계 : 최대주주(지분율: 20.66%)
- (3) 담보제공 약정한도 : 60억원
- (4) 담보제공 물건 : 경기도 성남시 소재 임대목적 건물 및 부속토지
- (5) 담보제공기간 : 2013. 03. 29 ~ 채무상환시까지
- (6) 본 담보제공과 관련하여 " 2013.03.29 타인에 대한 담보제공결정 " 공시사항을 참고하시기 바랍니다.

### 2. 대주주와의 자산양수도 등

- 해당사항 없습니다.

### 3. 대주주와의 영업거래

(단위: 백만원)

거래상대방	관계	거래종류	거래기간	거래금액	거래내용
(주)대유신소재	특수관계 계열회사	매출 등	'14.01.01 ~ '14.09.30	160,317	알루미늄 INGOT 등
(주)대유소재	특수관계 계열회사	매출 등	'14.10.01 ~ '14.12.31	51,411	알루미늄 INGOT 등
(주)대유신소재	특수관계 계열회사	매입 등	'14.01.01 ~ '14.09.30	55,985	알루미늄 INGOT 등
(주)대유소재	특수관계 계열회사	매입 등	'14.10.01 ~ '14.12.31	18,587	알루미늄 INGOT 등

※상기 비율은 최근 사업연도말 현재(2014년 12월 31일) 매출총액 563,652백만(개별재무제표 기준) 대비 차지하는 비율입니다.

### 4. 대주주 이외의 이해관계자와의 거래

#### 가. 대표이사대여금

현재의 대여금은 2005년 및 2006년 발생한 건으로 비상장회사인 영업양도회사 구 (주)대유에 이택의 대표이사 단기대여금에 해당하며, 자금대여는 대여시점의 대표이사 개인사업과 관련한 자금입니다.

최근 3년간 추가적인 대여금은 없었으며, 당해년도 424백만원 회수하였으며, 당 회수금액의 구성은 2014년도 발생 기간경과이자분 95백만원과 원금회수액 329백만원입니다.

보고서 작성기준일 현재 대여금 잔액(기간경과이자를 포함) 총 잔액은 1,048백만원이며, 2016년까지 전액 상환할 예정입니다. 본 대여금의 금리조건은 국세청장 고시이자율인

6.9%로 계산하여 매월 결산시 당사 재무제표상 반영 후 회수가 진행되고 있습니다.

대손충당금 100% 설정 근거는 회계법인의 회계감사 기준에 따라 채권등에 대한 연령분석을 통해 장기 채권에 해당하는 사항에 대하여는 100% 설정함에 따라 회수가 진행됨에도 불구하고 대손충당금을 설정하게 되었습니다.

## 나. 부동산임대차 거래

### (1) 계약 당사자에 관한 사항

- 임차인 : 박영우
- 관 계 : 임원(직책: 회장) 및 주요주주임(지분율: 12.77%)
- 임대목적물 : 광주광역시 서구 소재 당사 소유 아파트

### (2) 계약사항에 관한 사항

- 임대차 계약일 : 2013. 06. 27
- 임대보증금 : 없음
- 월 세 : 2백만원

## 다. 자산양수도 계약

연결회사는 2013년 12월 23일 신규사업 진출 및 사업역량 확대를 위하여 (주)대유신소재의 자회사인 북경대유디안시기차부건유한공사의 지분 10%를 양수하는 계약을 체결하였습니다.

### (1) 북경대유디안시기차부건유한공사 경영일반

구 분	내 용
회 사 명	북경대유디안시기차부건유한공사 BEIJING DAYOU,LNC
상 장 여 부	비상장법인(중국소재외국법인)
회사설립일	2005년 3월
결 산 일	12월 31일
업 종	자동차부품(ST/WHEEL)제조
주요매출처	현대차 중국법인, 기아자동차 중국법인

### (2) 최근 사업연도의 주요 재무현황 (단위: 천원)

구 분	2013년	2014년	비 고
자산총액	26,118,950	22,565,076	
부채총액	13,943,218	9,220,370	
자본총액	12,175,732	13,344,706	
매 출 액	53,690,722	52,963,448	
영업이익	1,270,135	1,397,278	
당기순이익	1,284,241	918,278	

※ 상위 재무현황은 (주)대유신소재의 연결감사보고서의 주석사항을 참고함.

(3) 양수도 계약 절차 등

- ◇ '13.12.12~'13.12.18 주식가치평가(평가법인: 동명회계법인)
- ◇ '13.12.23 이사회결의 및 자산양수도 계약 체결
- ◇ '13.12.26 대금결제(22.35억)



# XI. 그 밖에 투자자 보호를 위하여 필요한 사항

## 1. 공시사항의 진행·변경사항 및 주주총회 현황

### 가. 공시사항의 진행·변경사항

당기 현재 공시와 관련하여 이행되지 않았거나 기 공시 사항 중 주요내용이 변경된 사항이 없습니다.

### 나. 주주총회 의사록 요약

주주총회 일자	안 건	결의내용
제60기 정기주주총회 (2015.03.26)	<ul style="list-style-type: none"> <li>■ 제60기 정기주주총회 의사록</li> <li>- 제1-1호 의안 : 제60기 재무제표(이익잉여금처분계산서(안) 포함) 및 연결재무제표 승인의 건</li> <li>- 제1-2호 의안 : 이익배당(결산(현금)배당)의 건</li> <li>- 제2호 의안 : 이사 선임의 건 (사내이사 2명)</li> <li>- 제3호 의안 : 이사 보수한도 승인의 건</li> <li>- 제4호 의안 : 감사 보수한도 승인의 건</li> </ul>	<ul style="list-style-type: none"> <li>원안 승인</li> <li>원안 승인</li> <li>원안 승인</li> <li>원안 승인</li> <li>원안 승인</li> </ul>
제60기 임시주주총회 (2014.12.01)	<ul style="list-style-type: none"> <li>■ 제60기 임시주주총회 의사록</li> <li>- 제1호 의안 : 이사 선임의 건 (사내이사 1명)</li> </ul>	<ul style="list-style-type: none"> <li>원안 승인</li> </ul>
제59기 정기주주총회 (2014.03.21)	<ul style="list-style-type: none"> <li>■ 제59기 정기주주총회 의사록</li> <li>- 제1호 의안 : 제59기 재무제표(이익잉여금처분계산서(안) 포함) 및 연결재무제표 승인의 건</li> <li>- 제2호 의안 : 이사 선임의 건 (사내이사 1명, 사외이사 1명)</li> <li>- 제3호 의안 : 감사 선임의 건 (상근감사 1명)</li> <li>- 제4호 의안 : 이사 보수한도 승인의 건</li> <li>- 제5호 의안 : 감사 보수한도 승인의 건</li> </ul>	<ul style="list-style-type: none"> <li>원안 승인</li> <li>원안 승인</li> <li>원안 승인</li> <li>원안 승인</li> <li>원안 승인</li> </ul>
제58기 정기주주총회 (2013.03.22)	<ul style="list-style-type: none"> <li>■ 제58기 정기주주총회 의사록</li> <li>- 제1호 의안 : 제58기 대차대조표, 손익계산서 및 이익잉여금처분계산서(안) 승인의 건</li> <li>- 제2호 의안 : 이사 보수한도 승인의 건</li> <li>- 제3호 의안 : 감사 보수한도 승인의 건</li> <li>- 제4호 의안 : 이사 선임의 건</li> <li>- 제5호 의안 : 정관일부 변경의 건</li> </ul>	<ul style="list-style-type: none"> <li>원안 승인</li> <li>원안 승인</li> <li>원안 승인</li> <li>원안 승인</li> <li>원안 승인</li> </ul>
제57기 정기주주총회 (2012.03.23)	<ul style="list-style-type: none"> <li>■ 제57기 정기주주총회 의사록</li> <li>- 제1호의안 : 제57기 대차대조표, 손익계산서 및 이익잉여금처분계산서(안)승인의 건</li> <li>- 제2호의안 : 정관 일부 변경의 건</li> <li>- 제3호의안 : 이사 보수 한도 승인의 건</li> <li>- 제4호의안 : 감사 보수 한도 승인의 건</li> </ul>	<ul style="list-style-type: none"> <li>원안 승인</li> <li>원안 승인</li> <li>원안 승인</li> <li>원안 승인</li> </ul>
제57기 임시주주총회 (2011.05.31)	<ul style="list-style-type: none"> <li>■ 제57기 임시주주총회 의사록</li> <li>- 제1호의안 : 감사 선임의 건</li> </ul>	<ul style="list-style-type: none"> <li>원안 승인</li> </ul>

제56기 정기주주총회 (2011.03.25)	<ul style="list-style-type: none"> <li>■ 제56기 정기주주총회 의사록</li> <li>- 제1호의안 : 제56기 대차대조표, 손익계산서 및 이익잉여금처분계산서(안)승인의 건</li> <li>- 제2호의안 : 이사선임의 건</li> <li>- 제3호의안 : 감사선임의 건</li> <li>- 제4호의안 : 이사 보수 한도 승인의 건</li> <li>- 제5호의안 : 감사 보수 한도 승인의 건</li> <li>- 제6호의안 : 임원퇴직금 지급규정 변경의 건</li> </ul>	<p>원안 승인</p> <p>원안 승인</p> <p>원안 승인</p> <p>원안 승인</p> <p>원안 승인</p>
제56기 임시주주총회 (2010.12.27)	<ul style="list-style-type: none"> <li>■ 제56기 임시주주총회 의사록</li> <li>- 제1호의안 : 분할계획서 승인의 건</li> <li>- 제2호의안 : 정관 일부 변경의 건</li> </ul>	<p>원안 승인</p> <p>원안 승인</p>
제56기 임시주주총회 (2010.07.01)	<ul style="list-style-type: none"> <li>■ 제56기 임시주주총회 의사록</li> <li>- 제1호의안 : 정관일부 변경의 건(상호 변경) 변경상호 : 주식회사 대유에이텍 )</li> </ul>	<p>( 원안 승인</p>
제56기 임시주주총회 (2010.03.22)	<ul style="list-style-type: none"> <li>■ 제56기 정기주주총회 의사록</li> <li>- 제1호의안 : (주)대유에이텍에 대한 영업양수계약 승인의 건</li> </ul>	<p>원안 승인</p>
제55기 정기주주총회 (2010.03.22)	<ul style="list-style-type: none"> <li>■ 제55기 정기주주총회 의사록</li> <li>- 제1호의안 : 제55기 대차대조표, 손익계산서 및 이익잉여금처분계산서(안)승인의 건</li> <li>- 제2호의안 : 이사선임의 건</li> <li>- 제3호의안 : 이사 보수 한도 승인의 건</li> <li>- 제4호의안 : 감사 보수 한도 승인의 건</li> </ul>	<p>원안 승인</p> <p>원안 승인</p> <p>원안 승인</p> <p>원안 승인</p>

## 2. 우발채무 등

### 가. 중요한 소송사건

- 해당사항 없습니다.

### 나. 견질 또는 담보용 어음·수표 현황

(기준일 : 2014년 12월 31일)

(단위 : 원)

제 출 처	매 수	금 액	비 고
은 행	-	-	
금융기관(은행제외)	-	-	
법 인	-	-	
기타(개인)	-	-	

- 해당사항 없습니다.

### 다. 그 밖의 우발채무

1) 당기말 현재 연결회사의 만기가 미도래한 배서하거나 할인한 채권의 내역은 다음과 같습니다(단위:천원).

구분	총액	양도거래	차입거래
할인어음	-	-	-
배서어음	11,820,525	11,820,525	-

2) 당기말 현재 연결회사의 담보제공 중인 자산의 내역은 다음과 같습니다(단위:천원).

과목명	담보제공자산의 장부가액	담보설정금액	담보권자
장기예치금	540,000	540,000	광주
매도가능증권	3,997,830	10,057,830	신한,건설공제조합
유형자산	242,935,114	264,408,625	광주,신한,외환,우리,산업,현대커머셜
투자부동산	40,978,815	18,000,000	우리

3) 당기말 현재 연결회사가 특수관계자이외의 자에게 제공받고 있는 지급보증의 내역은 다음과 같습니다(단위:천원).

거래처	보증내역	보증금액
서울보증보험	이행보증등	4,016,970
건설공제조합	계약인허가 등	1,252,000

#### 4) 하자보증관련

연결회사는 자동차사업부의 매출과 관련하여 매출처에 일정기간 하자보증을 제공하고 있으며, 매입과 관련하여 하자보증을 받고 있습니다.

5) 당기말 현재 연결회사의 금융기관 차입약정내역은 다음과 같습니다.

금융기관	용도	단위	약정금액	미사용한도
신한은행	구매자금	천원	3,000,000	374,495
	전자방식외담대	천원	4,000,000	4,000,000
	전자방식외담대	천원	20,000,000	20,000,000
	종합통장대출	천원	10,000,000	10,000,000
	종합통장대출	천원	5,000,000	5,000,000
	USANCE	천US\$	8,000	26
	지급보증약정	천US\$	2,500	1,900
	USANCE	천US\$	3,000	2,995
광주은행	USANCE	천US\$	7,000	12
우리은행	구매자금	천원	10,000,000	2,037,311
	USANCE	천US\$	8,000	12

외환은행	무역금융	천원	5,000,000	-
	일반자금대출	천원	13,780,000	3,716,400
	전자방식외담대	천원	4,500,000	4,500,000
	일반자금대출	천원	3,000,000	2,000,000
농협은행	구매자금	천원	5,000,000	36,927
	USANCE	천US\$	10,000	-
국민은행	구매자금	천원	1,500,000	-
	USANCE	천US\$	5,000	61
산업은행	USANCE	천US\$	3,000	14
수출입은행	USANCE	천US\$	11,000	64
기업은행	할인어음	천원	1,000,000	27,652
하나은행	전자방식외담대	천원	25,010,000	25,010,000
합 계		천원	110,790,000	76,702,785
		천US\$	57,500	5,084

6) 전기 중 통상임금에 관한 대법원 전원합의체 판결에 따라 정기적·일률적·고정적으로 지급되는 정기상여금 및 각종 수당은 통상임금에 포함하여야 합니다. 그러나 연결회사는 정기상여금의 통상임금 포함에 따라 종업원에게 추가적으로 지급할 가능성이 높지 않다고 판단하여 재무제표에 이와 관련된 총당부채를 계상하지 아니하였습니다.

7) 공동사업약정

연결회사는 (주)동강홀딩스와 공동사업약정을 체결하고, 주식회사 동우로부터 경기도 포천시 소재 36홀 회원제 골프장시설을 공동으로 양수하여 운영(민법상의 조합계약)하고 있으며, 연결회사는 공동사업약정의 성격에 따라 동 공동약정을 공동지배사업으로 인식하고있으며, 공동사업과 관련된 자산과 부채를 공동사업약정비율에 따라 연결회사의 자산과 부채로 계상하였습니다. 또한 연결회사는 공동사업과 관련된 부채와 관련하여 조합의 채권자에 대해 공동사업약정 당사자로서 책임을 부담합니다. (단위:천원)

과 목	공동사업	연결회사인식	비율
유동자산	2,754,692	1,297,460	47.10%
비유동자산	202,138,304	95,207,141	
유동부채	61,346,941	28,894,409	
비유동부채	77,189,501	36,356,255	
자본총계	66,356,554	31,253,937	
매출액	13,418,707	6,320,211	
영업손익	1,951,733	919,266	
당기순손익	1,952,849	919,792	

8) 당기말 현재 연결회사는 당기 이전에 분할신설된 법인에 대해 분할기일이전의 채무에 대해 연대하여 책임을 부담하고 있는 바, 그 내역은 다음과 같습니다.

회사명	분할기일	분할방법
-----	------	------

(주)대유플러스	2009년 10월 06일	물적분할
----------	---------------	------

9) 연결회사는 코리아신탁과 부동산신탁계약을 체결하고 있으며, 연결회사의 차입금을 위해 39억원의 수익권증서를 발급하고 있습니다.

10) 당기말 현재 연결회사는 입회보증금반환 등과 관련하여 3,728백만원의 소송이 진행중에 있으며, 소송결과를 예측할 수 없어 총당부채를 설정하지 않았습니다.

### 3. 제재현황 등 그 밖의 사항

#### 가. 제재현황

지배회사인 (주)대유에이텍의 제재현황은 다음과 같습니다.

(1) 제재조치일 : 2013.01.25 증권선물위원회

(2) 조치내용 : 과징금 8,000,000원 부과

(3) 조치이유 :

유가증권시장 공시규정 제35조에 따라 "단일판매공급계약 해지('12.02.18) 후 지연공시('13.01.07)" 를 사유로 불성실공시법인으로 지정되었으며 벌점부과 없이 공시위반제제금을 부과받았습니다. 이와 관련하여 당사의 공시문헌은 다음과 같습니다.

- 2013.01.07 단일판매공급계약 해지  
불성실공시법인지정예고
- 2013.01.24 불성실공시법인지정 및 벌점부과

#### 나. 단기매매차익 발생 및 환수현황

당사는 과거 3사업연도 및 당해년도 보고서 제출기준일 현재 총 1건, 5,539,504원의 단기매매차익 발생사실을 증권선물위원회(금융감독원장)로부터 통보받은 바 있고, 그 중 1건 5,539,504원을 환수 완료하였으며, 미환수 내역은 아래와 같습니다.

<표1>

단기매매차익 발생 및 환수현황  
(대상기간 : 2010.01.01. ~ 2014.12.31.)

(단위 : 건, 원)

	증권선물위원회(금융감독원장)으로부터 통보받은 단기매매차익 현황	단기매매차익 환수 현황	단기매매차익 미환수 현황
건수	1	1	-
총액	5,539,504	5,539,504	-

<표2>

단기매매차익 미환수 현황

(대상기간 : 2010.01.01 ~ 2014.12.31)

(단위 : 원)

차익취득자와 회사의 관계		단기매매 차익 발생사실	단기매매 차익 통보금액	환수금액	미환수 금액	반환청구여부	반환청구 조치계획	제척기간	공시여부
차익 취득시	작성일 현재	발생사실 통보일							
상무이사	종속회사 대표이사	2010.08.19	5,539,504	5,539,504	-	-	-	-	-
합계	( 1 )	( 건 )	5,539,504	5,539,504	-				

※ 해당 법인의 주주(주권 외의 지분증권이나 증권의탁증권을 소유한 자를 포함)는 그 법인으로 하여금 단기매매차익을 얻은 자에게 단기매매차익의 반환청구를 하도록 요구할 수 있으며, 그 법인이 요구를 받은 날부터 2개월 이내에 그 청구를 하지 아니하는 경우에는 그 주주는 그 법인을 대위(代位)하여 청구할 수 있다(자본시장법시행령 제197조)

#### 다. 공모자금 사용내역

최근 3개사업년도의 공모자금 사용내역은 다음과 같습니다.  
공모자금의 사용내역

(기준일 : 2014년 12월 31일 )

(단위 : 백만원)

구분	납입일	납입금액	신고서상 자금사용 계획	실제 자금사용 현황	차이발생 사유 등
주권상장법인 공모증자 (증권시장공모)	2012.05.25	21,420	시설자금(R&D센터신축 및 신규차종 금형개발비, 라인변경) : 20,000 운영자금(자동차 SEAT ASS'Y 원자재 구매) : 1,272 기타자금(발행제비용) : 148 <b>합 : 21,420</b>	시설자금(R&D센터신축, 신규차종 금형개발, 라인변경) : 20,000 운영자금(자동차 SEAT ASS'Y 원자재 구매) : 1,272 기타자금(발행제비용) : 148 <b>합 : 21,420</b>	-

#### 라. 사모자금 사용내역

최근 3개사업년도의 사모자금 사용내역은 다음과 같습니다.  
사모자금의 사용내역

(기준일 : 2014년 12월 31일 )

(단위 : 백만원)

구분	납입일	납입금액	자금사용 계획	실제 자금사용 현황	차이발생 사유 등
제14회차 무기명식 이권부 무보증 분리형 사모 신주인수권부사채	2011.05.09	16,000	운영자금(협력업체 매입대금 지급)	운영자금(협력업체 매입대금 지급)	-

#### 마. 외국지주회사의 자회사 현황

- 해당사항 없습니다.

## 4. 합병 등의 사후정보

### 가. 영업양수

#### ○ 자동차사업부문의 영업양수(※2010.03.05 주요사항보고서 참조)

##### (1) 영업양수도의 상대방과 배경

###### 1) 영업양수도의 상대방과 배경

###### 가) 영업양수도의 상대방

구 분	영업 양수회사	영업 양도회사
상 호	(주)대유디엠씨	(주)대유에이텍
소 재 지	광주광역시 광산구 소촌동 825번지	광주광역시 광산구 소촌동 822번지
대표이사	윤 정 수	정 진 모
법인구분	유가증권 상장법인	비상장법인

##### 나) 영업양수도의 배경

###### - 영업양수도의 목적

자동차사업 역량 집중을 통한 기업가치 증대 및 주주 이익 극대화를 목적으로 합니다.

###### - 양수도 하고자 하는 영업의 내용 및 범위

(주)대유에이텍의 자동차부품 제조부문과 임대사업부문 및 기타 관련 부대사업부문과관련되는 권리 의무를 양수도 하고자 합니다.

##### (2) 영업양수도 당사회사의 개요

구 분		양수회사	양도회사
법 인 명		주식회사 대유디엠씨	주식회사 대유에이텍
대표이사		윤 정 수	정 진 모
주 소	본사	광주 광산구 소촌동 825번지	광주 광산구 소촌동 822번지
	연락처	031-737-7014	062-360-6825
설립연월일		1960년 1월 16일	1998년 11월 9일
납입자본금 (주1)		21,077 백만원	5,084 백만원
자 산 총 액 (주1)		91,886 백만원	81,998 백만원
결 산 기		12월 31일	12월 31일
종업원수 (주2)		65명	200명
주권상장 또는 코스닥상장일		1977년 1월 28일	해당사항 없음
발행주식의 종류 및 수		보통주 42,153,156주	보통주 1,016,867주

(주1) 양수회사의 납입자본금 및 자산총액은 2009년 9월 30일 기준이며, 양도회사의 납입자본금 및 자산총액은 2009년 12월 31일 기준 금액임.

(주2) 양수회사의 종업원수는 2009년 9월 30일 기준이며, 양도회사의 종업원수는 2009년 12월 31일 기준임

(3) 영업양수도의 내용

1) 영업양수도 형태 : 영업양도회사의 자동차부품 제조부문, 임대사업부문, 기타 관련 부대사업부문 영업 양수

2) 양수도하고자 하는 영업부문의 자산액, 매출액 또는 영업양수로 인하여 인수할 부채액

(단위 : 천원)			
구 분	양수·도하는 영업부문(*1)	영업 양수회사(*2)	비율(%)
자 산	70,859,456	85,008,521	83.4%
부 채	77,094,005	47,470,895	162.4%
매 출 액	150,563,797	137,654,174	109.4%
(*1)	(주)대유에이텍 2009년 12월 31일 재무제표 기준임		
(*2)	(주)대유디엠씨 직전사업년도말(2008년 12월 31일) 기준임		

양수도하려는 영업부문의 자산총액이 최근 사업연도말 현재 자산총액의 10% 이상이기 때문에 시행령 제171조 제1항에 따른 중요한 영업양수도에 해당합니다.

(4) 진행경과 및 일정

구 분	내 용	
외부평가계약체결(의뢰)일	2009년 12월 10일	
이사회결의일	2010년 02월 02일	
주요사항보고서 제출일	2010년 02월 02일	
영업양수도 계약일	2010년 02월 02일	
영업양수도 주주총회를 위한 주주확정일	2010년 02월 19일	
영업양수도 승인을 위한 주주총회일	2010년 03월 22일	
주식매수청구권 행사기간	시작일	2010년 03월 22일
	종료일	2010년 04월 12일
영업양수도 기준일	2010년 03월 23일	
양수도자산 등기일	2010년 04월 27일	
기타일정	주주명부폐쇄공고 2010년 02월 04일(한국경제신문)	
	주주명부폐쇄기간 2010년 02월 20일~2010년 02월 26일	
	반대주주 의사통지기간	



(5) 영업양수도 전후의 재무사항 비교표

		(단위 : 백만원)						
대상회사	계정과목	예측		실적				비고
		1차연도 (2011년)	2차연도 (2012년)	1차연도(2011년)		2차연도(2012년)		
				실적	과리율	실적	과리율	
(주)대유에	매출액	181,094	184,584	224,447	23.94%	213,568	15.70%	-
이택	영업이익	3,419	3,430	14,339	319.39%	9,342	172.36%	-
영업양수분	당기순이익	-	-	9,853	-	410	-	-

\* 상기 예측자료는 2010.03.05 주요사항보고서에 첨부된 외부평가보고서상의 평가자료입니다.(외부평가기관 : 삼덕회계법인)

-예측치와 실적치 차이의 발생원인

매출액의 차이 원인: 추정시점에서의 고객사의 생산계획과 실제 생산현황과의 괴리

영업이익 차이 원인: 매출액의 증가에 따른 영업이익 확대

○ ㈜디더블유에프씨로부터의 영업양수

연결회사는 2010년 11월 1일을 양수기일로 하여 회사의 특수관계회사였던 ㈜디더블유에프씨로부터 동사의 광주공장 영업에 대한 일체의 권리와 의무를 양수하였는 바, 그 내용은다음과 같습니다.

(1) 승계한 자산 및 부채 (단위:천원)

구분	금 액	
자산		3,637,313
Ⅰ. 유동자산	2,868,650	
Ⅱ. 비유동자산	768,663	
부채		5,536,864
Ⅰ. 유동부채	5,525,408	
Ⅱ. 비유동부채	11,456	
순자산		(1,899,551)

(2) 회사는 양수대가로 3,345백만원을 지급하였으며, 동 양수대가와 양수대상부문의 순자산공정가액 차액 5,245백만원을 영업권으로 계상하고 자동차사업부에 배분하였습니다.

(3) 영업양수도 전후의 재무사항 비교

		(단위 : 백만원)
--	--	------------

대상회사	계정과목	예측		실적				비고
		1차연도 (2011년)	2차연도 (2012년)	1차연도(2011년)		2차연도(2012년)		
				실적	과리율	실적	과리율	
(주)디더블	매출액	-	-	-	-	-	-	-
유에프씨	영업이익	-	-	-	-	-	-	-
영업양수분	당기순이익	-	-	-	-	-	-	-

※ 상기 디더블유에프씨로 광주공장 영업양수는 주요사항보고서 보고에 해당되지 않아 외부평가에 대한 해당사항이 없으며, 별도로 사업부문을 분리하여 실적을 집계하기가 곤란하므로 예측치 정보를 기재하지 않습니다.

### ○ 레저사업부문의 영업양수

(1)연결회사는 2011년 중 (주)동강힐딩스와 공동으로 주식회사 동우로부터 경기도 포천시 소재 36홀 회원제 골프장시설과 관련된 인적 및 물적설비 및 일체의 권리의무를 양수하였는 바, 그 내용은 다음과 같습니다

- 승계한 자산 및 부채

(단위:천원)

구 분	금 액	
자산	-	191,070,555
Ⅰ. 유동자산	9,972,205	-
Ⅱ. 비유동자산	181,098,350	-
부채	-	182,952,241
Ⅰ. 유동부채	56,620,829	-
Ⅱ. 비유동부채	126,331,412	-
순자산	-	8,118,314

※ 공동사업당사자는 양수대가로 37,000백만원을 지급하여, 동 양수대가와 양수대상 영업부문의 순자산공정가액 차액 28,882백만원을 영업권이 발생하였으며, 사업약정비율에 따라 연결회사의 지분 해당가액인 13,603백만원을 연결회사의 영업권으로 계상하였습니다

(2) 영업양수도 전후의 재무사항 비교

		(단위 : 백만원)						
대상회사	계정과목	예측		실적				비고
		1차연도 (2012년)	2차연도 (2013년)	1차연도(2012년)		2차연도(2013년)		
				실적	과리율	실적	과리율	
(주)동우 영업양수분	매출액	-	-	6,813	-	6,154	-	-
	영업이익	-	-	1,440	-	788	-	(주1)
	당기순이익	-	-	87	-	(45)	-	(주2)

상기 주식회사 동우의 레저사업부문 영업양수는 주요사항보고서 보고에 해당되지 않아 외부평가에

대한 해당사항이 없어 예측자료의 기재는 생략하며, 별도로 사업부문에 대한 실적만을 기재합니다.

## 나. (주)대유위니아의 경영권 인수

### (1) 개요

연결종속기업인 (주)위니아대유는 2014년 11월 4일을 지분취득일로 하여 (주)대유위니아의 지분 67.7%를 인수 하였으며, 동 지분취득가액과 순자산공정가액의 차액은 18,342백만원은 영업권으로 35,313백만원은 상표권으로 배부하였습니다.

### (2) 거래상대방

본 자산양수도(주식매매계약) 거래의 매도상대방은 WINIAMANDO HOLDINGS B.V. 이며(이하 "매도인"이라 함), 계약체결일 현재 위니아만도 주식회사의 발행주식 16,792,761주(지분 100%)를 보유하고 있습니다.

#### 1) 양수도(평가)대상 회사 개요

구분		평가대상회사
법인명		위니아만도 주식회사
대표이사		민원식
주소	본사	충청남도 아산시 탕정면 선문로 254번길
	연락처	02)3490-6030
설립 연월일		1999년 10월 06일
자본금		8,396백만원
자산총액		278,467백만원
결산기		12월
상장일		해당사항 없음
발행주식의 종류 및 수		보통주 16,792,761 주

#### 2) 거래 대상자산

매도인이 보유 중인 위니아만도 주식회사의 지분 11,754,932주(지분 70%)입니다.

#### 3) 자산 양수도 목적

위니아만도 주식회사의 지분 70%를 인수하기 위하여 설립된 회사에 대한 출자를 통한 사업영역을 다각화하고 및 향후 자동차부문과의 시너지창출을 최대화하여 기업경쟁력 강화하기 위함입니다.

### (3) 자산양수도 진행경과 및 일정

일 정	내 용	비 고
2014년 10월 10일	당사 이사회결의 및 주식매매계약 체결	-
2014년 10월 14일	주식매매계약금 지급(10%, 80.5억)	-
2014년 10월 17일 ~2014년 10월 31일	실사 및 주식매매대금 조정	-
2014년 11월 04일	잔금 지급 및 거래종결	-

(4) 자산양수도(경영권인수) 전후의 재무사항 비교표

		(단위 : 백만원)						
대상회사	계정과목	예측		실적				비고
		1차연도 (2015년)	2차연도 (2016년)	1차연도(2015년)		2차연도(2016년)		
				실적	과리율	실적	과리율	
(주)대유위 니아	매출액	520,988	544,266			-	-	-
	영업이익	22,401	22,054			-	-	-
	당기순이익	-	-			-	-	-

\* 상기 예측자료는 2014.10.17 주요사항보고서에 첨부된 외부평가보고서상의 평가자료입니다.(외부평가기관 : 삼덕회계법인)

다. 분할 :

○ 태양광사업부의 물적분할

(1) 개요

회사는 전기이전에 각 개별 사업 특성에 맞는 사업의 전문성 강화로 사업의 본원적 경쟁력을 확보하고, 시장의 변화에 능동적으로 대응하고자 태양광사업부문을 분할하여 신설회사인 주식회사 대유에스이를 물적분할의 형태로 설립하였습니다.

(1) 분할일정

구 분		일 자
이사회결의일		2010년 11월 09일
분할계획서 작성일		2010년 11월 09일
주요사항보고서 제출일		2010년 11월 09일
분할주주총회 주주 기준일		2010년 11월 26일
분할계획서 승인을 위한 주주총회일		2010년 12월 27일
분할기일		2010년 12월 28일
분할보고총회일 또는 창립총회일		2010년 12월 28일
분할등기(예정)일		2010년 12월 30일
기타일정	주주명부폐쇄공고일	2010년 11월 11일
	주식명의개서정지기간	2010년 11월 27일 부터 2010년 11월 29일 까지
	주주총회소집통지서발송 및 소집공고일	2010년 12월 10일
	분할종료보고서제출일	2010년 12월 30일

(2) 분할에 따라 신설회사로 이전한 주요 자산 및 부채

분할신설회사로 이전된 자산 및 부채의 가액은 분할회사의 2010년 12월 27일자 임시주주총회의 승인을 받은 분할계획서 상에 첨부된 승계대상 목록에 의하되, 분할기준일 전까지 분할로 이전되는 해당사업부문에서 발생한 자산·부채의 증감사항을 가감하였습니다. 회사는 배정받은 주식의 취득원가와 신설회사로 이전된 자산·부채의 장부금액과의 차액을 유형자산처분이익 672,980천원과 유형자산처분손실 1,450,850천원으로 계상하였습니다.

[요약 분할대차대조표] (2010년 06월 30일 기준)

(단위: 백만원)

구분	분할 전	분할 후	
		분할되는 회사	분할신설회사
	대유에이텍	대유에이텍	대유에스이
I.유동자산	47,567	43,152	4,415
1.당좌자산	43,805	40,236	3,569
2.재고자산	3,762	2,916	846
II.비유동자산	119,534	111,661	14,360
1.투자자산	25,731	32,215	3
2.유형자산	88,190	73,869	14,322
3.무형자산	5,301	5,301	-
4.기타비유동자산	312	276	35
자 산 총 계	167,101 =====	154,813 =====	18,775 =====
I.유동부채	107,736	104,034	3,702
II.비유동부채	14,942	6,355	8,586
부 채 총 계	122,678 -----	110,389 -----	12,288 -----
I.자본금	25,077	25,077	6,000
II.자본잉여금	5,932	5,932	487
III.자본조정	(1,023)	(1,023)	
IV.기타포괄손익누계액	13,915	13,915	
V.이익잉여금	522	522	
자 본 총 계	44,423 -----	44,423 -----	6,487 -----
부채 및 자본총계	167,101 =====	154,813 =====	18,775 =====

주1) 상기 금액은 외부감사인의 반기검토자료를 기준으로 한 금액임.

주2) 상기 금액은 분할기일에 변동될 수 있으며, 2010년 12월 28일 24시 기준 이전대상이 확정된 후 공인회계사의 검토를 받아 최종 확정함.

주3) 분할신설법인의 자산·부채는 공정가액에 근거하여 산출되었으므로, 분할전 자산·부채와 분할 후 자산·부채액이 일치하지 않음.

(3) 합병등 전후의 재무사항비교표

		(단위 : 백만원)						
대상회사	계정과목	예측		실적				비고
		1차연도 (2011년)	2차연도 (2012년)	1차연도(2011년)		2차연도(2012년)		
				실적	과리율	실적	과리율	
(주)대유SE	매출액	-	-	40,864	-	58,039	-	-
	영업이익	-	-	1,363	-	1,500	-	-
	당기순이익	-	-	777	-	934	-	-

※ 당사가 (주)대유SE의 지분을 100% 가지고 있는 물적분할로, 외부평가에 대한 해당사항이 없어 예측치 정보를 기재하지 않습니다.

라. 보고기간 후 사건

연결회사는 물류, 서비스분야의 전문성 강화, 고객만족도 향상 및 신규사업 진출기회를 증진시킬 목적으로 2015년 중 종속기업을 설립하였습니다. 종속기업의 상호는 주식회사 대유위니아서비스이며, 지배회사의 종속기업인 대유위니아가 100%지분을 출자하였습니다.

## 【 전문가의 확인 】

### 1. 전문가의 확인

해당사항 없음.

### 2. 전문가와의 이해관계

해당사항 없음.